



Comunità  
Piergiorgio

— ONLUS —

# Bilancio Sociale 2025





## LETTERA DEL PRESIDENTE

Cari lettori,

nel corso dell'ultimo anno la Comunità Piergiorgio ha proseguito con continuità il proprio percorso di crescita, trasformando molte delle linee progettuali avviate in risultati concreti e in sviluppi che stanno progressivamente ampliando e ridefinendo il nostro orizzonte operativo. Il lavoro del Consiglio di Amministrazione si è concentrato sul consolidamento dell'assetto organizzativo e degli strumenti di controllo, ma soprattutto sull'innalzamento della qualità dei servizi e delle relazioni umane, che restano il cuore della nostra missione. Accanto alla solidità, emerge oggi con maggiore chiarezza una direzione di sviluppo capace di coniugare innovazione, competenza e attenzione alla persona. La Comunità Piergiorgio si articola su due sedi, quella di Udine e quella di Caneva, entrambe profondamente integrate nel tessuto sociale e territoriale. Alla consolidata sede di Udine si affianca quella di Caneva, che si distingue per la collocazione geografica, per l'impegno quotidiano degli operatori e per la straordinaria qualità paesaggistica. In questo contesto si inserisce anche il Biergarten, inteso come luogo di incontro, socialità e partecipazione, che rappresenta una risorsa preziosa per la comunità. In entrambe le sedi viene curato con attenzione il rapporto con il territorio, favorendo la partecipazione delle persone con disabilità alla vita sociale, sportiva, culturale, folkloristica e religiosa. Tra i risultati più significativi desidero richiamare alcuni passaggi che segnano concretamente il nostro sviluppo. A Caneva è stata completata la serra, oggi pienamente operativa e specificamente attrezzata per attività formative rivolte alle persone con disabilità. A Udine è stato introdotto il simulatore di guida, attualmente unico in Friuli Venezia Giulia, gestito dall'Ufficio H con il contributo dei terapisti occupazionali, che consente di offrire un servizio innovativo e fondamentale per l'autonomia personale. Si è inoltre ampliata in modo significativo l'area della formazione, con un incremento dei corsi rivolti alle persone con disabilità, a chi vive situazioni di disagio e agli operatori specializzati, confermando l'attenzione verso una crescita diffusa delle competenze. Parallelamente, le attività di fundraising e le campagne a sostegno delle persone con disabilità hanno conosciuto un ulteriore sviluppo, permettendo la realizzazione di progetti e percorsi esperienziali di grande valore umano. Prosegue infine l'impegno sul fronte del turismo accessibile, ambito nel quale la Comunità è coinvolta a livello istituzionale per ottenere le risorse necessarie alla ristrutturazione di un'ala della sede di Caneva, con l'obiettivo di creare uno





spazio dedicato e riconoscibile. Sul piano progettuale e istituzionale è proseguito il dialogo con il Comune di Udine per la definizione delle modalità di gestione della residenza e per la possibile attivazione di soluzioni di co housing, attraverso la concessione di appartamenti destinati a percorsi di vita indipendente. Resta centrale anche il rapporto con la Regione, con l'Azienda sanitaria, con la Consulta delle persone con disabilità e delle loro famiglie e con tutti i partner che condividono un approccio innovativo ed eticamente fondato. In questo quadro si colloca la collaborazione con i consulenti sanitari e con l'Università, con cui sono in fase di avvio progettualità di ricerca in ambito medico, fisioterapico e riabilitativo. Accanto a questi sviluppi iniziamo oggi a cogliere i primi risultati di un'organizzazione interna più capillare e strutturata, come delineato nel nostro organigramma. Questo consente di guardare a un modello sempre più dinamico e responsabile, nel quale le persone che operano nei diversi settori contribuiscono con maggiore autonomia, tempestività e partecipazione all'analisi delle problematiche e all'individuazione delle soluzioni. Un clima di lavoro positivo favorisce inoltre una maggiore efficacia e una migliore qualità della vita lavorativa, con ricadute benefiche sull'intera comunità. In questo percorso sento il dovere e il piacere di esprimere un sincero ringraziamento a tutti i settori della Comunità Piergiorgio: al settore assistenziale, sempre attento e preciso; al settore sanitario, che si distingue per professionalità e affidabilità; ai referenti, agli operatori sociosanitari ed educativi, che ogni giorno contribuiscono a migliorare la qualità dei servizi. Un pensiero di gratitudine va anche a tutto il personale che opera spesso dietro le quinte ma rappresenta una componente essenziale del nostro lavoro quotidiano: il servizio cucina, le pulizie, i tecnici informatici, l'ufficio amministrativo, il settore del prestito ausili, oltre ai consulenti, ai volontari e alle famiglie. È nell'integrazione tra struttura organizzativa, competenze professionali e qualità delle relazioni che il nostro impegno quotidiano trova il suo significato più profondo: non solo offrire servizi efficienti, ma costruire contesti nei quali ogni persona possa sentirsi riconosciuta, accompagnata e valorizzata nel proprio percorso.

Aldo Galante



# Indice

Lettera del Presidente .....	1
Indice .....	3
Nota metodologica.....	5
Elementi di struttura del bilancio sociale: principi di redazione .....	7
Identità.....	9
Carta d'identità dell'Associazione.....	10
Chi siamo.....	11
La nostra Mission .....	13
Le nostre sedi: .....	14
I valori .....	16
La nostra visione della disabilità .....	18
Il nostro impegno quotidiano.....	20
La nostra copertura territoriale .....	21
La nostra storia.....	22
Struttura e Governo .....	25
Consiglio di Amministrazione.....	26
Collegio dei Revisore dei Conti.....	27
Collegio dei Probiviri .....	27
Modello di Organizzazione e Gestione (MOG) Ai sensi del D.lgs. 231/2001 .....	28
Organismo di Vigilanza (ODV) .....	29
Stakeholder della Comunità Piergiorgio .....	30
Convenzioni, Reti e Partner .....	33
Risorse Umane .....	35
Assetto organizzativo .....	36
Organigramma.....	37
La grande squadra della Comunità Piergiorgio .....	38
Il personale della Comunità Piergiorgio al 31/12/2025.....	39
Livello contrattuale .....	42
Tirocini e Stage.....	43
Borse lavoro .....	43
Volontariato .....	44



## Bilancio Sociale 2025 – Comunità Piergiorgio ONLUS

---

LPU – MAP Lavori di Pubblica Utilità – Messe alla Prova .....	45
Attività Istituzionale .....	47
Descrizione generale dei servizi .....	48
Servizio residenziale .....	48
Servizio Semi-Residenziale.....	50
Servizio di accoglienza temporanea .....	52
Servizi assistenza medico – sanitaria.....	52
Direzione Sanitaria - Assistenza medica .....	52
Assistenza medica specialistica - Fisiatra .....	53
Servizio infermieristico .....	53
Servizio psicologico .....	53
Servizio logopedico .....	54
Fisioterapia – Terapia Occupazionale .....	55
Ufficio H .....	56
Centro di mobilità .....	58
Formazione Professionale .....	59
ATTIVITÀ DI FUNDRAISING E COMUNICAZIONE.....	63
Alcuni dei nostri progetti... ..	65
“SPIEGHIAMO LE VELE” .....	65
PROGETTO I.D.A. 2025 - Integrazione Disabili Anziani.....	66
Alcune delle nostre attività.....	69
STANDARD DI QUALITÀ .....	70
STANDARD GENERALI .....	70
QUALITÀ DELLE PRESTAZIONI .....	70
FORMAZIONE .....	70
PRIVACY .....	70
SICUREZZA.....	71
NORMATIVA IGIENICO-SANITARIA DI RIFERIMENTO .....	71
STANDARD SPECIFICI .....	71
Risorse Economiche .....	73
LE RISORSE E LE SUE RICADUTE .....	74
CONCLUSIONI .....	76



## Nota metodologica

Nel contesto del bilancio sociale, la nota metodologica svolge un ruolo fondamentale perché consente al lettore di comprendere in modo chiaro come sono stati raccolti, elaborati e presentati i dati. Essa rappresenta una guida alla lettura del documento, chiarendo criteri, limiti e scelte adottate dall'organizzazione, e contribuendo così a rafforzare la credibilità e la trasparenza dell'intero processo di rendicontazione.

Il Bilancio Sociale della Comunità Piergiorgio, giunto alla sua settima edizione, ha l'obiettivo di illustrare le attività realizzate nel corso del 2025 dall'Associazione Comunità Piergiorgio Onlus. Esso rappresenta uno strumento fondamentale di trasparenza e rendicontazione, attraverso il quale vengono comunicate le azioni intraprese nei confronti della comunità e dei diversi interlocutori con cui l'organizzazione si relaziona. La redazione del documento è avvenuta nel rispetto delle disposizioni previste dall'art. 3, comma 1, lett. A) del D.P.C.M. 21 marzo 2001 n. 329, nonché in coerenza con le «Linee guida per la redazione del bilancio sociale degli enti del Terzo Settore», introdotte con il Decreto del 4 luglio 2019 del Ministero del Lavoro e delle Politiche Sociali.

Il presente Bilancio Sociale si propone di offrire una rappresentazione chiara, completa e trasparente delle responsabilità assunte, dei comportamenti adottati e dei risultati raggiunti dalla Comunità Piergiorgio nel corso dell'esercizio 2025. Non si configura soltanto come un documento riepilogativo delle attività svolte, ma anche come un processo in continua evoluzione che rafforza la capacità dell'organizzazione di rendere conto del proprio operato, favorendo il coinvolgimento degli stakeholder. Questo approccio contribuisce ad accrescere la partecipazione e la consapevolezza sui temi affrontati, sostenendo al contempo lo sviluppo dell'organizzazione e il suo legame con il territorio.

Il Bilancio Sociale è strutturato in quattro sezioni principali, ciascuna dedicata a un ambito rilevante dell'attività associativa:

**Identità:** la sezione presenta una descrizione generale dell'Associazione, approfondendo missione, valori e finalità. Vengono inoltre individuati i principali portatori di interesse e analizzati gli aspetti istituzionali e organizzativi, con particolare riferimento alla struttura e agli obiettivi strategici.

**Risorse umane:** questa parte si concentra sulle persone che operano all'interno dell'Associazione, esaminandone caratteristiche, ruoli professionali e dinamiche



## Bilancio Sociale 2025 – Comunità Piergiorgio ONLUS

relazionali. Viene valorizzato il contributo del capitale umano, considerato elemento essenziale per il raggiungimento degli obiettivi dell'organizzazione.

Attività istituzionali: in questa sezione sono illustrati i risultati conseguiti nelle attività coerenti con la mission dell'Associazione. Per ogni servizio o struttura viene fornita una descrizione dettagliata, accompagnata da dati e informazioni relativi all'anno di riferimento, al fine di consentire una valutazione concreta dell'impatto generato.

Risorse economiche: la sezione espone il bilancio economico riclassificato, offrendo una visione chiara di costi e ricavi e spiegando le modalità di utilizzo delle risorse. La trasparenza nella gestione economica rappresenta un elemento imprescindibile per consolidare la fiducia degli stakeholder e garantire la sostenibilità nel tempo.

Le informazioni contenute nel presente documento sono state verificate attraverso fonti documentali, sia cartacee che digitali, conservate negli archivi dell'Associazione. Non si rilevano cambiamenti significativi nella struttura organizzativa della Comunità Piergiorgio, né nei criteri di misurazione adottati rispetto all'edizione precedente, assicurando così continuità e coerenza nel processo di rendicontazione.

La redazione di questo Bilancio Sociale costituisce un ulteriore passo nel percorso di crescita della Comunità Piergiorgio, che prosegue con impegno nel promuovere solidarietà e benessere sociale a favore della collettività.





# Elementi di struttura del bilancio sociale: principi di redazione

Per quanto riguarda la struttura del bilancio sociale, particolare attenzione è stata dedicata ai principi di redazione, che costituiscono il riferimento essenziale per garantire qualità, coerenza e utilità delle informazioni fornite. In questo senso, il documento è stato elaborato tenendo conto dei seguenti criteri guida:

1. **responsabilità**, intesa come assunzione consapevole degli effetti delle proprie azioni;
2. **identificazione**, per assicurare la chiara attribuzione delle informazioni all'organizzazione;
3. **trasparenza**, al fine di rendere accessibili e comprensibili i dati;
4. **inclusione**, per coinvolgere i diversi stakeholder;
5. **coerenza**, tra missione, attività e risultati rendicontati;
6. **neutralità**, evitando distorsioni o interpretazioni di parte;
7. **competenza di periodo**, per attribuire correttamente fatti e risultati al periodo di riferimento;
8. **prudenza**, nel trattamento delle informazioni e nella valutazione dei dati;
9. **comparabilità**, per consentire confronti nel tempo e tra realtà simili;
10. **comprensibilità**, chiarezza e intelligibilità, così da rendere il documento fruibile anche ai non esperti;
11. **periodicità e ricorrenza**, per garantire continuità nella rendicontazione;
12. **omogeneità**, nell'applicazione dei criteri di rilevazione;
13. **utilità**, rispetto ai bisogni informativi degli stakeholder;
14. **significatività e rilevanza**, privilegiando le informazioni più importanti;
15. **verificabilità dell'informazione**, per permettere controlli e riscontri;
16. **attendibilità e fedele rappresentazione**, affinché i dati riflettano in modo veritiero la realtà dell'organizzazione.

L'adozione di questi principi consente al bilancio sociale di configurarsi non solo come uno strumento informativo, ma anche come un mezzo di dialogo e responsabilità verso tutti i portatori di interesse.

**La periodicità della pubblicazione del Bilancio Sociale è annuale. Per ogni informazione relativa al Bilancio Sociale è possibile contattare il seguente indirizzo mail: [cpg@piergiorgio.org](mailto:cpg@piergiorgio.org).**



## Bilancio Sociale 2025 – Comunità Piergiorgio ONLUS

Il Bilancio Sociale della Comunità Piergiorgio è disponibile sul sito web:  
<https://www.piergiorgio.org>





# Identità



## Carta d'identità dell'Associazione

### Generalità

<b>Denominazione:</b>	<b>Comunità Piergiorgio Onlus</b>
<b>Indirizzo sede legale:</b>	<b>Piazza Libia, 1 – Udine</b>
<b>Forma giuridica:</b>	<b>Associazione Riconosciuta</b>
<b>Tipologia:</b>	<b>Non lucrativa di utilità sociale</b>
<b>Data di costituzione:</b>	<b>28/12/1970</b>
<b>Codice fiscale:</b>	<b>00432850303</b>
<b>Partita IVA:</b>	<b>03164800306</b>
<b>Sedi operative secondarie:</b>	<b>Frazione di Caneva di Tolmezzo in Via Verzegnis Gruppo appartamento di via Asmara, 3 Gruppo appartamento di via Asmara, 1</b>



Sede di Udine



Sede di Caneva

**Tel. sede di Udine:** ☎

**0432 402036**

**Tel. sede di Caneva:** ☎

**0433 2525**

**Fax sede di Udine:**

**0432 541676**

**Fax sede di Caneva:**

**0433 353116**

**Sito Internet:**

**<http://www.piergiorgio.org>**

**Email:**

**[cpg@piergiorgio.org](mailto:cpg@piergiorgio.org)**

**PEC:**

**[cpg@pec.piergiorgio.org](mailto:cpg@pec.piergiorgio.org)**

**Sociale:**

**<https://www.facebook.com/ComunitaPiergiorgioOnlus>**



## Chi siamo

La Comunità Piergiorgio ONLUS è un'associazione riconosciuta con personalità giuridica, formalmente accreditata tramite Decreto del Presidente della Giunta Regionale del Friuli-Venezia Giulia quale centro di recupero medico-sociale. La sua attività si sviluppa su un duplice fronte: da un lato opera come ente socio-sanitario, dall'altro come centro specializzato nella riabilitazione. Grazie alla convenzione con il Servizio Sanitario Nazionale, offre prestazioni riabilitative ambulatoriali insieme a servizi socio-assistenziali di accoglienza, sia in forma diurna che residenziale. Inoltre, in base alla L.R. 41/96, è autorizzata alla gestione di strutture residenziali dedicate a persone con disabilità, tra cui comunità alloggio e residenze protette.

Gli spazi della Comunità Piergiorgio sono progettati nel pieno rispetto delle normative igienico-sanitarie ed edilizie vigenti, con un'attenzione particolare all'accessibilità e all'eliminazione delle barriere architettoniche, al fine di garantire ambienti inclusivi e funzionali.

Coerentemente con quanto previsto dall'articolo 4 dello statuto, l'associazione persegue come finalità esclusiva la promozione della solidarietà sociale, con l'obiettivo di favorire la piena integrazione delle persone con disabilità fisiche, psichiche, sensoriali o affette da patologie invalidanti. In questa prospettiva, la Comunità si impegna a:

- sviluppare e gestire servizi di assistenza sociale, socio-sanitaria e percorsi di convivenza dedicati alle persone con disabilità;
- erogare prestazioni sanitarie, assistenziali, riabilitative ed educative, anche attraverso specifiche convenzioni;
- promuovere percorsi formativi rivolti alle persone disabili, orientati alla crescita personale e all'inclusione sociale;
- valorizzare il contributo del volontariato e favorire la formazione di operatori qualificati nel settore socio-sanitario e assistenziale, anche tramite iniziative formative dedicate;
- sostenere forme di cooperazione tra persone con disabilità, con particolare attenzione ai percorsi di riabilitazione e inserimento lavorativo;
- favorire l'integrazione nel tessuto sociale e territoriale attraverso attività culturali, ricreative e di formazione professionale, in collaborazione con altri soggetti;
- promuovere ulteriori iniziative di carattere assistenziale, sociale e culturale, finalizzate al miglioramento della qualità della vita delle persone con disabilità.



## Bilancio Sociale 2025 – Comunità Piergiorgio ONLUS

In questo modo, la Comunità Piergiorgio si configura non solo come un luogo di cura e assistenza, ma come uno spazio di crescita, inclusione e partecipazione attiva.





## La nostra Mission

La Comunità Piergiorgio ONLUS nasce come un luogo di incontro tra persone unite da valori condivisi e individui con disabilità fisiche e psichiche, con una missione chiara: promuovere la crescita globale della persona e accompagnarla nel percorso verso la massima autonomia possibile. L'attenzione è rivolta in particolare a persone adulte che, pur presentando fragilità, conservano risorse e potenzialità da valorizzare, soprattutto quando si trovano ai margini della vita sociale, lavorativa e relazionale.

L'azione della Comunità si concretizza attraverso percorsi riabilitativi articolati, che integrano interventi fisici, psicologici ed educativi. L'obiettivo è aiutare ogni individuo a riscoprire sé stesso, a riconoscere il proprio valore e a sviluppare nuove modalità per utilizzare le proprie capacità nella quotidianità, nel lavoro e nelle relazioni.

Al cuore dell'esperienza della Comunità Piergiorgio vi è una forte dimensione di vita condivisa: non solo assistenza, ma appartenenza. La persona con disabilità viene accolta come membro di una vera e propria "famiglia", in un contesto in cui relazioni autentiche, accoglienza e solidarietà diventano strumenti essenziali di benessere e crescita.

L'individuo è sempre al centro: nella sua dignità, nella sua unicità e nel suo diritto a essere parte attiva di un gruppo. Ogni attività è orientata a valorizzare le capacità della persona, promuovendone l'inclusione attraverso relazioni significative e partecipazione concreta alla vita comunitaria.

Questo approccio si distingue anche per l'impegno nel sensibilizzare la società e le istituzioni, affinché si sviluppi una maggiore consapevolezza sia delle difficoltà sia delle potenzialità che caratterizzano la vita delle persone con disabilità. In questa prospettiva, la Comunità Piergiorgio ONLUS realizza progetti educativi e formativi volti a migliorare l'interazione tra individuo, ambiente e contesto sociale, contribuendo attivamente alla costruzione di una società più equa, inclusiva e solidale.



## Le nostre sedi:

La Comunità Piergiorgio ha svolto le proprie attività nelle due sedi principali e nei gruppi appartamento



Sede principale Comunità Piergiorgio

Struttura autorizzata come Comunità Alloggio

Situata nella città di Udine, quartiere San Domenico, Piazza Libia 1.



Sede secondaria "Centro Don Onelio"

Struttura autorizzata come Residenza Protetta, Situata nella frazione di Caneva di Tolmezzo, in via Verzegnis.



Gruppi appartamento autorizzati come Comunità Alloggio

Situati nella città di Udine, attigui alla sede principale, in via Asmara.



La nostra casa di via Colugna a Udine e il nostro appartamento di Tolmezzo da alcuni anni sono stati dati in gestione all'Azienda Sanitaria Universitaria Friuli Centrale, per delle progettualità sempre destinate a persone con disabilità sui due territori:



Altre sedi

Casa di Via Colugna a Udine – in gestione all'ASUFC

Appartamento a Tolmezzo – in gestione all'ASUFC



## I valori

I valori della Comunità Piergiorgio non sono semplici dichiarazioni d'intenti, ma rappresentano il cuore pulsante dell'organizzazione: un punto di riferimento concreto che orienta ogni scelta, sia strategica che operativa. Sono il criterio attraverso cui si misura la coerenza dell'agire quotidiano e la qualità dell'impegno verso le persone.

Questi principi affondano le proprie radici nei più autorevoli riferimenti normativi e culturali in materia di diritti umani e responsabilità sociale: dalla Dichiarazione Universale dei Diritti Umani delle Nazioni Unite alla Carta dei Diritti Fondamentali dell'Unione Europea, dalla Costituzione Italiana fino alla Convenzione ONU sui Diritti delle Persone con Disabilità. Un patrimonio valoriale che non resta astratto, ma si traduce in azioni concrete.

Al centro di tutto vi è la persona, riconosciuta come valore assoluto, universale e inviolabile, al di là di ogni limite fisico, culturale o geografico. Da questo principio deriva una scelta netta: rifiutare qualsiasi pratica o decisione che possa compromettere l'integrità e la dignità dell'individuo, e al contrario promuovere attivamente condizioni che ne favoriscano il rispetto, la crescita e l'inclusione.

In questa prospettiva, la Comunità Piergiorgio si impegna quotidianamente a contrastare ogni forma di discriminazione ed esclusione, costruendo contesti accoglienti in cui ogni persona possa sentirsi riconosciuta, valorizzata e parte integrante della collettività.

Come ONLUS, l'organizzazione persegue esclusivamente finalità di solidarietà sociale, con l'obiettivo di accompagnare le persone con disabilità fisiche, psichiche, sensoriali o affette da patologie invalidanti verso il pieno sviluppo delle proprie potenzialità e una reale partecipazione alla vita sociale. Non solo assistenza, quindi, ma un impegno concreto per costruire opportunità, diritti e inclusione.



I principi fondamentali in cui crede sono:

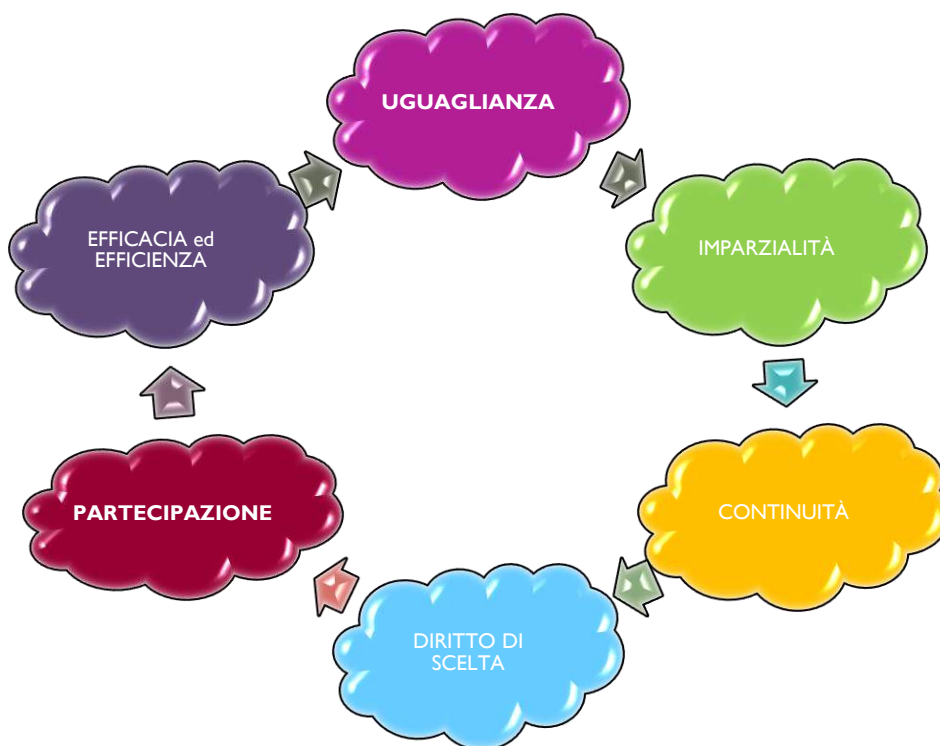



## La nostra visione della disabilità

La disabilità è una realtà articolata e multidimensionale, che racchiude in sé una pluralità di esperienze, vissuti e condizioni diverse. È un termine che può evocare fragilità, dolore, disuguaglianza e limite, ma che al tempo stesso richiama valori profondi come resilienza, dignità, possibilità, relazioni e inclusione. In questa complessità si inserisce il nostro lavoro quotidiano, fondato su una visione che riconosce la persona nella sua interezza, al di là di ogni etichetta.

La nostra struttura nasce con una mission chiara: valorizzare e potenziare al massimo le capacità residue di ogni persona, offrendo al contempo assistenza qualificata e supporti personalizzati, costruiti a partire dai bisogni, dai desideri e dalle aspirazioni individuali. Crediamo che ogni persona, indipendentemente dalla propria condizione, abbia risorse da esprimere e un ruolo attivo da svolgere nella comunità. Per questo, il nostro impegno si traduce nella creazione di percorsi che favoriscano autonomia, partecipazione e qualità della vita, rendendo ogni esperienza il più possibile inclusiva e significativa.

Riconosciamo che la disabilità fa parte della condizione umana: può essere presente fin dalla nascita oppure sopraggiungere nel corso della vita, a causa di malattia, incidente o invecchiamento. Tuttavia, è spesso il contesto – sociale, culturale e ambientale – a determinare quanto una condizione possa trasformarsi in uno svantaggio. La nostra sfida quotidiana è proprio quella di ridurre queste barriere, restituendo centralità alla persona e promuovendo una cultura che riconosca e valorizzi le differenze.

In questa prospettiva, lavoriamo per aprire possibilità concrete: spazi, tempi e relazioni in cui ciascuno possa esprimere la propria identità, sviluppare competenze e sentirsi parte attiva della società. Il nostro approccio si fonda su principi di umanità, rispetto e inclusione, traducendosi in interventi mirati che tengono conto dell'unicità di ogni individuo.

La Classificazione Internazionale del Funzionamento, della Disabilità e della Salute (ICF) sottolinea come la disabilità sia il risultato dell'interazione tra condizioni di salute, fattori personali e ambiente. Essa si manifesta attraverso:

alterazioni delle funzioni o delle strutture corporee;

limitazioni nello svolgimento delle attività;

restrizioni nella partecipazione alla vita sociale.

Allo stesso modo, la Convenzione delle Nazioni Unite sui diritti delle persone con disabilità evidenzia che le difficoltà non risiedono unicamente nella persona, ma emergono dall'incontro tra le sue condizioni e le barriere presenti nel contesto. È proprio su queste barriere che



## Bilancio Sociale 2025 – Comunità Piergiorgio ONLUS

intendiamo intervenire, affinché ogni persona possa vivere pienamente, con pari dignità e opportunità.

In questo senso, la nostra azione non si limita all'assistenza, ma si configura come un percorso condiviso di crescita, inclusione e valorizzazione, in cui ogni individuo viene accompagnato a esprimere il proprio potenziale e a costruire il proprio progetto di vita.





## Il nostro impegno quotidiano

Ci prendiamo cura di persone con disabilità intellettiva, fisica e sensoriale attraverso un approccio che va oltre l'assistenza: lavoriamo per riconoscere, sostenere e sviluppare le capacità di ciascuno, accompagnando ogni persona in un percorso di crescita e di piena partecipazione alla vita sociale. Il nostro intervento si estende anche alle famiglie, che consideriamo parte integrante di questo cammino, offrendo loro supporto e strumenti all'interno delle comunità di appartenenza.

Progettiamo e realizziamo servizi su misura, costruiti attorno ai bisogni specifici, all'età e alle potenzialità individuali, con l'obiettivo di garantire la migliore qualità della vita possibile. Ogni azione è orientata a favorire l'autonomia, l'autodeterminazione e l'inclusione, trasformando le differenze in risorse e opportunità.

Operiamo ogni giorno per rimuovere barriere culturali e sociali, contrastare ogni forma di discriminazione e creare contesti in cui ogni persona possa sentirsi riconosciuta, accolta e valorizzata.

Crediamo profondamente che ogni individuo abbia il diritto di vivere in un mondo capace di offrire serenità, dignità e reali possibilità di esprimere il proprio potenziale, ogni giorno.

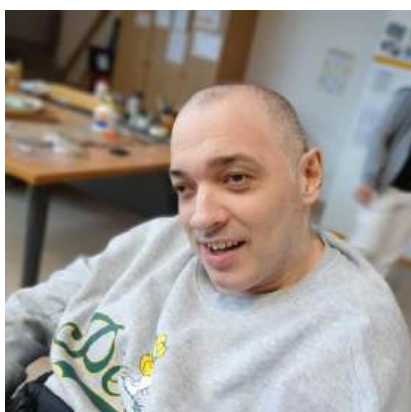



# La nostra copertura territoriale

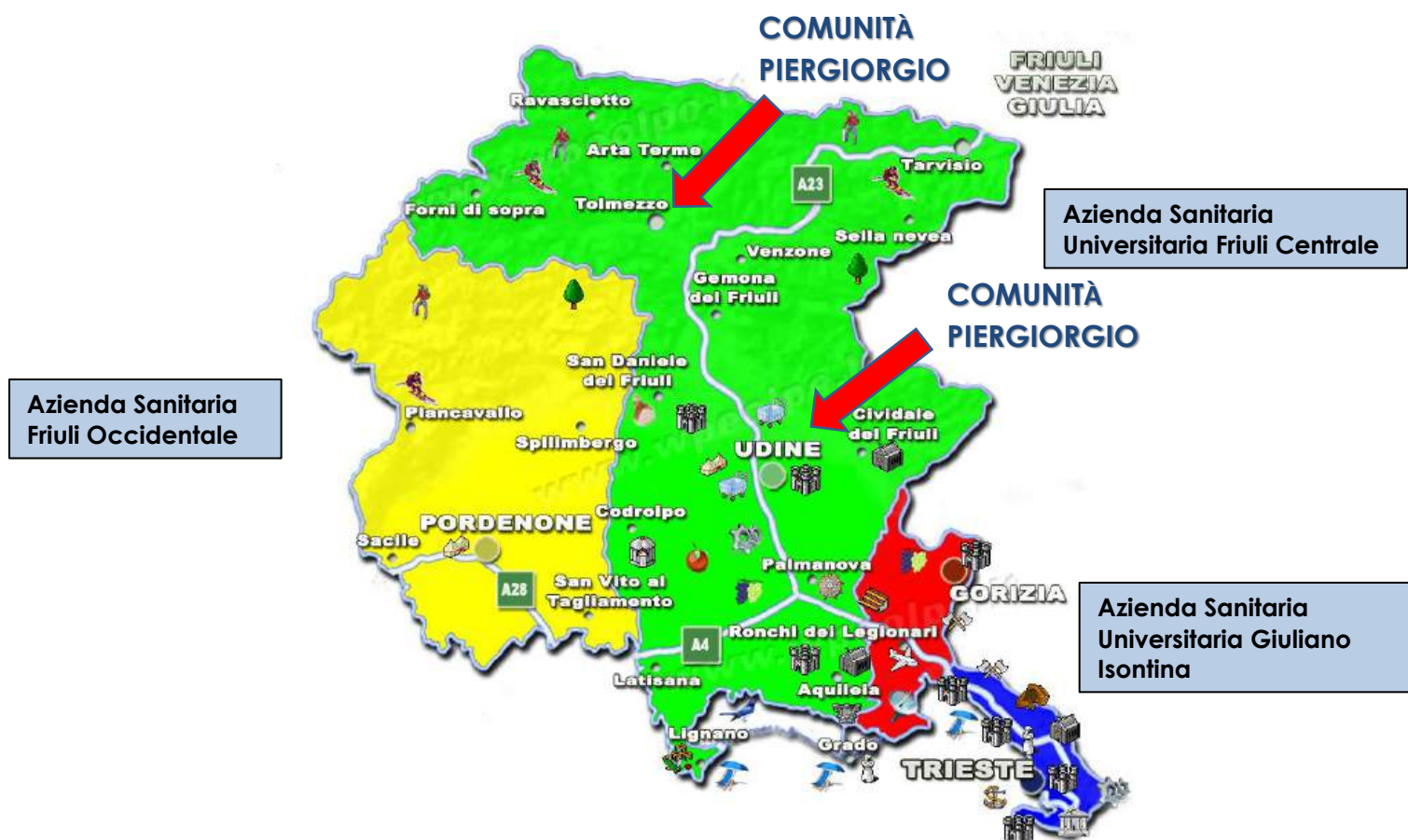

La Comunità Piergiorgio è presente in due sedi strategiche nel cuore della Regione Friuli-Venezia Giulia, garantendo servizi essenziali sia al territorio dell'Udinese sia all'area montana della Carnia.



## La nostra storia

Nell'estate del 1970, un gruppo di sei disabili e quattro volontari, fra questi don Onelio Ciani e don Piergiorgio Fain, si recano a Capodarco di Fermo, dove, in una villa isolata, era sorta, da quasi tre anni, una comunità che ospitava oltre un centinaio di persone, fra disabili e volontari.

I sei disabili friulani, insofferenti della vita spersonalizzante dell'istituto di riabilitazione in cui erano degenti, si erano tenuti in corrispondenza epistolare con la Comunità di Capodarco da quando l'avevano conosciuta, nella primavera del 1969.

L'esperienza comunitaria marchigiana apriva nuove prospettive e si mostrava come valida alternativa assistenziale in contrapposizione all'alienante ed emarginante vita dell'istituto.

Dimettendosi da quest'ultimo, i sei si fecero allora ospitare presso la Comunità di Capodarco: iniziava l'avventura.

Dopo alcuni giorni di permanenza, don Piergiorgio, animatore e sostenitore dell'ideale comunitario, morì improvvisamente, stroncato da un infarto. Lo scorso luglio abbiamo ricordato il 50<sup>^</sup> della sua scomparsa.

Se da un lato, la morte del giovane amico sconvolse il gruppo dei friulani, e parve infrangere il sogno di una comunità in Friuli, dall'altro la notizia del suo impegno e della sua morte, fece dei funerali a Udine, un momento di aggregazione e di stimolo per molti giovani che si recarono in gruppi successivi a Capodarco, quasi a voler continuare quello che lui aveva iniziato.

I disabili, reduci dall'esperienza di Capodarco, si ritrovarono e diedero il via ad incontri sempre più frequenti, ai quali intervenivano in maniera via via maggiore giovani volontari.

Questi incontri, ai quali parteciparono alcuni esponenti della Comunità di Capodarco, servirono a maturare ideologicamente e a preparare concretamente la struttura della futura comunità di Udine.

Per questo lavoro di preparazione, vennero messi a disposizione tre locali al piano terra dell'edificio della "Casa dell'Immacolata», fondata da don Emilio De Roia.



## Bilancio Sociale 2025 – Comunità Piergiorgio ONLUS

I lavori di sistemazione cominciarono all'inizio dell'estate 1971, con l'avvicendamento costante di operai e volontari.

Il 17 luglio 1971, primo anniversario della morte di don Piergiorgio, venne celebrata l'Eucarestia nella chiesa urbana di S. Quirino, dove il giovane prete aveva prestato servizio come cooperatore ed i suoi genitori continuavano a prestarlo come sagrestani. Durante la celebrazione venne pubblicamente annunciato il nome della Comunità Piergiorgio di Udine.

Questa denominazione ha un significato ben preciso: intestando la Comunità a don Piergiorgio, si è voluto che la Comunità e quanti l'avrebbero frequentata si conformassero allo spirito di comunione, da lui intensamente vissuto fino alla morte. Il primo Presidente nel 1970 fu don Onelio Ciani, che condusse la Comunità Piergiorgio fino a quando morì nel 1989.

Con atto del 29/02/1972, presso il notaio dr. B. Privileggio venne formalizzata l'Associazione, confermando e ratificando a tutti gli effetti di legge, l'avvenuta costituzione fin dal 28/12/1970 dell'Associazione civile denominata «Comunità Piergiorgio».





Bilancio Sociale 2025 – Comunità Piergiorgio ONLUS





## Struttura e Governo

L'organizzazione interna dell'Associazione, come da Statuto, prevede la presenza dei seguenti organi:

- Assemblea dei Soci
- Consiglio di Amministrazione
- Collegio dei Revisori dei Conti
- Collegio dei Probiviri



L'Assemblea è composta da due categorie di membri:

- Possono diventare soci le persone fisiche maggiorenni che condividono i valori e gli obiettivi dell'Associazione, collaborano al raggiungimento delle sue finalità, partecipano attivamente alla vita della comunità a favore delle persone con disabilità oppure mettono a disposizione competenze tecniche e amministrative utili alle attività associative;
- Possono inoltre farne parte enti pubblici o privati e società che, oltre a condividere le finalità dell'Associazione, si impegnano a sostenerla attraverso contributi economici rilevanti.

Al 31/12/2025 i soci della Comunità Piergiorgio erano 43



18 femmine  
24 maschi  
1 associazione



## Consiglio di Amministrazione

Lo statuto prevede che il Consiglio di Amministrazione sia composto da un minimo di 5 fino a un massimo di 7 membri. Al 31 dicembre 2025 risultava formato da 5 componenti: il Presidente, il Vicepresidente e tre consiglieri.

Il Consiglio si è riunito mediamente una volta al mese presso la sede della Comunità Piergiorgio, in Piazza Libia 1 a Udine, offrendo anche la possibilità di partecipazione a distanza tramite la piattaforma Google Teams, così da favorire la presenza di tutti i membri. Alle riunioni ha preso parte anche il Collegio dei Revisori dei Conti, incaricato di vigilare sulla correttezza della gestione e sulla legittimità delle decisioni adottate.

Il Consiglio di amministrazione è a mandato triennale e i consiglieri possono anche essere rieletti come specificato da Statuto:

Nominativi	Ruolo	Data prima nomina	Scadenza ultima nomina
<b>Aldo Galante</b>	Vice Presidente fino al 18/06/2020 e poi Presidente	21/04/1994	Maggio 2027
<b>Elisa Vidussi</b>	Consigliere fino al 06/07/2021 e poi Vice Presidente	21/04/2018	Maggio 2027
<b>Sandro Dal Molin</b>	Presidente fino al 11/06/2020 e poi Consigliere	18/02/2005	Maggio 2027
<b>Andrea Floreani</b>	Consigliere	28/06/2021	Maggio 2027
<b>Margherita Caporusso</b>	Consigliere fino al 18/06/2020 e poi Vice Presidente fino al 28/06/2021 e poi Consigliere	18/05/2018	Maggio 2027



## Dettagli della presenza del CdA

Numero di sedute: 7 Durata media delle sedute: 1h e 26 min. Presenza media dei consiglieri: 86%

La partecipazione alle riunioni del Consiglio si distingue per un livello particolarmente elevato, favorito anche dalla possibilità di intervenire sia in presenza sia tramite collegamento da remoto. Allo stesso modo, il Collegio dei Revisori ha assicurato la propria presenza in tutte le sedute. Va inoltre evidenziato che, in relazione ai temi affrontati, sono stati frequentemente coinvolti professionisti che collaborano con la Comunità Piergiorgio. Tra questi figurano la commercialista (anche consulente del lavoro), esperti legali e consulenti aziendali, il cui contributo si è rivelato di grande valore.

## Collegio dei Revisore dei Conti

Il Collegio dei Revisori dei conti è l'organo di controllo e vigilanza sulla regolarità finanziaria e contabile dell'Associazione ed esercita i poteri e le funzioni previsti dagli art. 2043 e seguenti del C.C.. Il Collegio dei Revisori in carica nel 2024 era costituito da:

**Dott. Marco Balestra – Presidente**  
**Dott.ssa Stefania Ciutto – Membro**  
**Dott.ssa Marianna Turello – Membro**

## Collegio dei Probiviri

Il Collegio dei probiviri è composto da tre membri eletti dall'Assemblea fra i non soci, dura in carica tre anni ed è competente ad esaminare e decidere su ogni vertenza insorta all'interno dell'Associazione, sull'applicazione delle disposizioni statutarie e regolamentari, nonché sulle decisioni assunte dagli organi statutari. Il Collegio dei probiviri nel 2024 era composto dai seguenti membri:

**Dott. Renato Cantoni**  
**Avv. Francesco Maiorana**  
**Avv. Enrico Leoncini**



## **Modello di Organizzazione e Gestione (MOG)**

### **Ai sensi del D.lgs. 231/2001**

Dal 2018 la Comunità Piergiorgio ha adottato il proprio Modello di organizzazione, gestione e controllo (ai sensi del D.Lgs. 231/2001) e il collegato Codice etico e di comportamento per permettere all'Associazione di essere dispensata da eventuali reati imputati ai singoli dipendenti ed assicurare una trasparenza delle procedure e, mediante la sua compilazione, chiedere legittimamente l'esclusione o la limitazione della propria responsabilità derivante da uno dei reati menzionati nella norma.



Questo modello di organizzazione e gestione è stato talmente revisionato ed aggiornato da un team specializzato di professionisti nel corso del 2022, con approvazione in Consiglio di Amministrazione il 19 settembre 2022, e nel corso del 2023 e del 2024 ha visto la sua totale applicazione.



## Organismo di Vigilanza (ODV)

L'organismo di vigilanza rappresenta il cuore del modello, può essere collegiale o monocratico con componenti interni e/o esterni.

Questo Organo è responsabile di:

- proporre adattamenti e aggiornamenti del modello organizzativo
- vigilare e controllare l'osservanza e l'attuazione del Modello da parte dei destinatari
- gestire le informazioni ricevute in merito al modello
- gestire e tenere sotto controllo le iniziative di formazione e informazione per la diffusione della conoscenza ma, soprattutto, della comprensione del modello stesso

Il Consiglio di Amministrazione nella seduta di Consiglio del 22/11/2021, ha nominato l'avv. Patrizia Bianco, quale Organismo di Vigilanza monocratico.



# Stakeholder della Comunità Piergiorgio

Per stakeholder si intendono tutti quei soggetti – individui, gruppi o organizzazioni – che sono coinvolti, a vario titolo, nella vita della struttura o che ne sono influenzati.

Rientrano tra gli stakeholder sia figure interne, come gli utenti, i familiari, i lavoratori e i soci, sia soggetti esterni, come enti pubblici, servizi territoriali, fornitori e realtà del territorio. Ognuno di essi ha un interesse specifico rispetto alle attività della comunità e può incidere, direttamente o indirettamente, sul suo funzionamento e sul raggiungimento degli obiettivi.

Il loro ruolo è fondamentale: il contributo, la collaborazione e il sostegno degli stakeholder permettono alla Comunità di operare in modo efficace e di sviluppare progetti coerenti con i bisogni delle persone assistite.

Nel contesto della Comunità Piergiorgio, gli stakeholder interni coincidono in gran parte con quelli primari, poiché partecipano attivamente alla gestione e alla vita quotidiana, garantendo un'elevata autonomia organizzativa. Accanto a questi, vi sono anche stakeholder secondari, che pur non essendo coinvolti direttamente nelle attività giornaliere, contribuiscono a creare una rete di relazioni più ampia, utile al supporto e allo sviluppo delle iniziative della comunità.



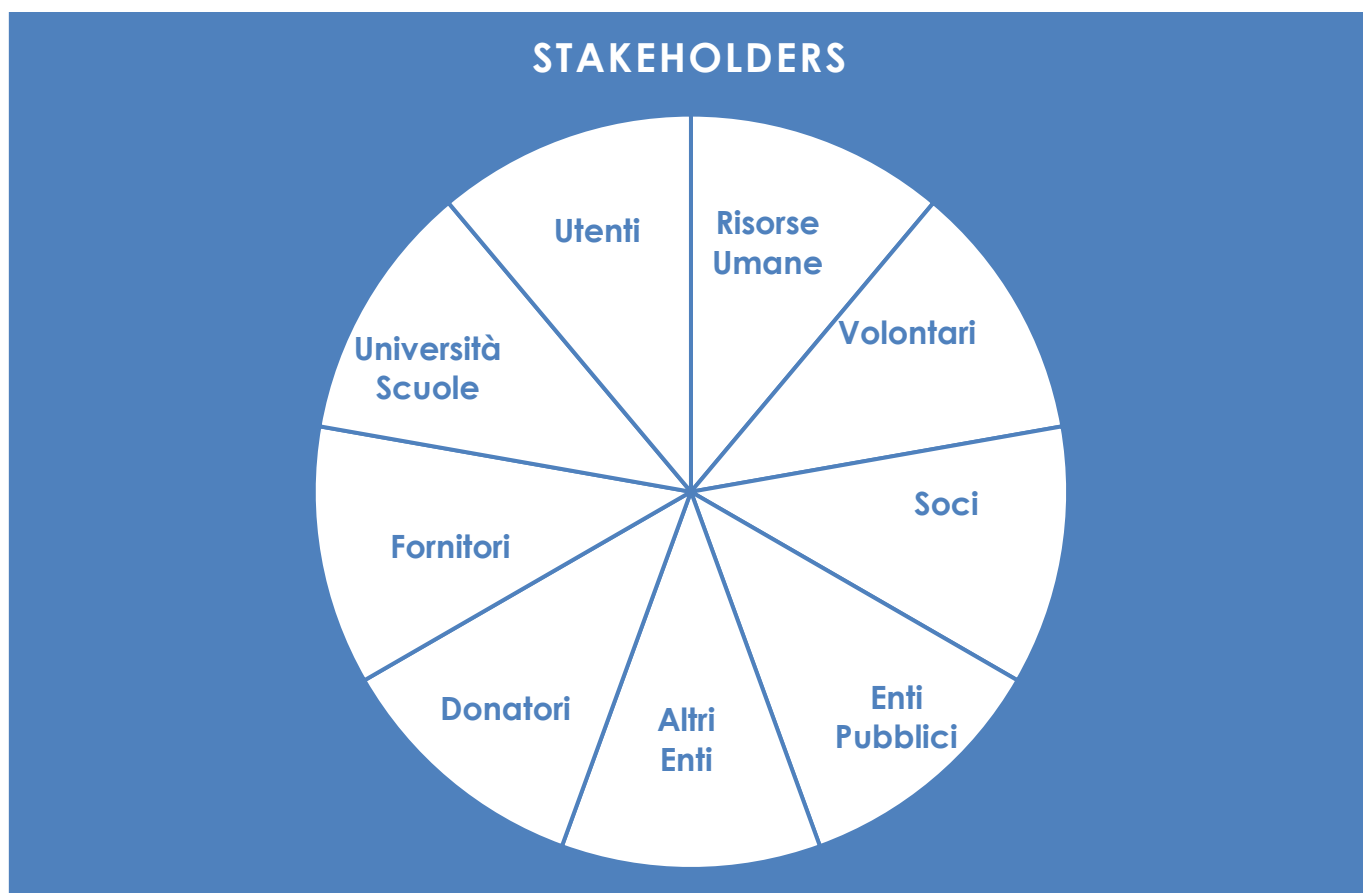

La Comunità Piergiorgio ha identificato i propri stakeholder, instaurando con essi relazioni dirette e continuative che si sono progressivamente trasformate prima in un confronto costante e poi in vere e proprie forme di collaborazione. Particolare attenzione è stata dedicata alla dimensione relazionale, consolidando il rapporto con la Pubblica Amministrazione, soprattutto nelle fasi di co-programmazione, co-progettazione e valutazione partecipata, in un'ottica di pieno coinvolgimento nelle attività della funzione pubblica. Parallelamente, sono state promosse e sostenute le reti territoriali, ampliando al contempo le opportunità di cooperazione con altre organizzazioni, imprese, enti privati e ulteriori soggetti in grado di contribuire al perseguimento degli obiettivi istituzionali.



## Bilancio Sociale 2025 – Comunità Piergiorgio ONLUS

<b>ELENCO CATEGORIE</b>	
<b>CATEGORIE GENERALI</b>	<b>CATEGORIE SPECIFICHE</b>
UTENTI	PERSONE CON DISABILITÀ CHE ACCEDONO AI SERVIZI SEMI-RESIDENZIALI, RESIDENZIALI, AMBULATORIALI, DEI CORSI DI FORMAZIONE E DELL'UFFICIO H.
SOCI	SOCI DELLA COMUNITÀ PIERGIORGIO
RISORSE UMANE	DIPENDENTI, COLLABORATORI, CONSULENTI E LIBERI PROFESSIONISTI.
ENTI PUBBLICI	REGIONE FRIULI VENEZIA GIULIA, COMUNI, AZIENDE SANITARIE (ASUFC, ASUGI, ASFO), COMUNE DI UDINE, COMUNE DI TOLMEZZO, ETC.
UNIVERSITÀ/ SCUOLE	UNIVERSITÀ, ISTITUTI SUPERIORI, SCUOLE DI FORMAZIONE, ETC.
ALTRI ENTI	ENTI DEL TERZO SETTORE, ASSOCIAZIONI, COOPERATIVE, ETC.
VOLONTARIATO	PERSONE DI DIVERSA ETÀ E PROFESSIONE
DONATORI	CITTADINI PRIVATI, AZIENDE PRIVATE, BANCHE, FONDAZIONI ETC.
FORNITORI	FORNISCONO BENI E SERVIZI PER LO SVOLGIMENTO DELLE ATTIVITÀ DELL'ASSOCIAZIONE, COME IMPRESE, COOPERATIVE, CONSULENTI, ETC.



## Convenzioni, Reti e Partner

Nel corso degli anni, la Comunità Piergiorgio ha costruito e consolidato numerose collaborazioni con enti e associazioni, sia appartenenti sia estranei all'ambito della disabilità, oltre che nei settori del lavoro, dell'istruzione e formazione professionale e del sociale più ampio

### **Eccone alcuni:**

- Azienda Sanitaria Universitaria Friuli Centrale - Udine
- Presidio Ospedaliero IMFR "Gervasutta» - Udine
- Azienda Sanitaria Universitaria Giuliano Isontina (ASU GI)
- Azienda Sanitaria Friuli Occidentale (AS FO)
- Regione Autonoma Friuli Venezia Giulia - Trieste
- Comune di Udine – Udine
- Servizi Sociali Circoscrizione 2 – Comune di Udine
- Consulta dei Disabili
- Tavolo delle Associazioni del Quartiere San Domenico
- Comune di Tolmezzo – Tolmezzo (UD)
- Comunità di Rinascita - Tolmezzo
- Università degli Studi di Udine - Udine
- Università degli Studi di Trieste – Trieste
- Università del Studi di Padova – Sede di Conegliano
- Università di Roma LUMSA



## Bilancio Sociale 2025 – Comunità Piergiorgio ONLUS

---

- Scuola Centrale di Formazione – Mestre Venezia
- Servizio Civile Nazionale - Roma
- ISAAC Italy - Società internazionale per la comunicazione aumentativa alternativa - Sezione italiana - Roma
- Associazione GLIC - Associazione Nazionale Centri Ausili - Bologna
- Infohandicap - Udine
- Movimento di Volontariato Italiano – federazione Regionale del Friuli Venezia Giulia - Pordenone
- Anteas – Associazione Nazionale Tutte le Età Attive per la Solidarietà – Udine
- Casa dell'Immacolata – Udine
- Anfamiv – Udine
- La Nostra Famiglia – sede di Pasion di Prato e di San Vito al Tagliamento
- Istituto di Ricerche Economiche e Sociali Friuli Venezia Giulia – IRES - Trieste
- Cramars – Tolmezzo (UD)
- ISIS D'Arconco – Gemona del Friuli
- IPSIA Ceconi – Udine
- Istituto di Musica Vivaldi di Monfalcone
- Centri territoriali di supporto (CTS) in ambito scolastico – Ud-Pn-Go-Ts
- AISLA Onlus – Associazione Italiana Sclerosi Laterale Amiotrofica - Milano
- AITA – FVG Associazione Italiana Afasici del Friuli Venezia Giulia – Udine
- Banco alimentare – Udine
- Uneba – Unione Nazionale istituzioni e iniziative di assistenza sociale - Roma
- UniCredit - Udine
- Fondazione Friuli - Udine
- CONFAPI - Confederazione Italiana Piccola e Media Industria Privata - Udine
- Società agricola e Fattoria didattica «Allegra fattoria» - Tolmezzo
- Vivaio Cacitti - Tolmezzo
- Azienda agricola «Gnaus» - Verzegnis (UD)
- Udinese Calcio
- Ordine di Malta
- Istituto di Santa Maria dei Colli – Fraelacco Tricesimo (UD)
- Cooperativa Arte & Libro – Udine
- Centro Solidarietà Giovani – Udine
- Piccolo Cottolengo di don Orione – Santa Maria La Longa (UD)
- UNEBA FVG
- CAI Ravascletto
- ANFI FVG
- APU Udine
- APD Rizzi Udine Volley
- Consiglio di Quartiere Partecipato Circoscrizione 2 (UD)
- Parrocchia di San Domenico – UD
- Gruppi Alpini di Sutrio, di Bordano, di Cussignacco, di Santa Maria LA Longa, di Bibano-Godega
- Lega Navale Italiana – sez. Grado



# Risorse Umane



## Assetto organizzativo

L'assetto organizzativo della Comunità Piergiorgio si fonda su un'area di Direzione guidata dal Presidente con deleghe, incaricata di attuare le decisioni del Consiglio di Amministrazione e di operare in stretta collaborazione con i coordinatori e responsabili delle sei aree operative: residenziale, semiresidenziale, ambulatoriale, Ufficio H, formazione professionale e area tecnica.

La Direzione collabora costantemente con il coordinatore dei servizi socio-sanitari e con il responsabile operativo, il quale, in linea con gli indirizzi strategici definiti dal Consiglio di Amministrazione, fornisce indicazioni a dipendenti e collaboratori, verificandone l'esecuzione puntuale.

Essa svolge inoltre un ruolo centrale nella definizione delle politiche economiche e finanziarie e nella pianificazione strategica dell'ente, assicurando l'attuazione delle delibere del Consiglio di Amministrazione e partecipando ai tavoli tecnici e ai gruppi di lavoro promossi dagli enti istituzionali in ambito di welfare.

Le aree operative, in raccordo con la Direzione, sono chiamate a dare attuazione alle decisioni del Consiglio di Amministrazione, adottando le scelte tecniche più adeguate, coordinando il personale e monitorando l'efficacia delle attività. A loro spetta inoltre garantire lo sviluppo e il mantenimento della qualità dei servizi sociosanitari, educativi, formativi e di consulenza offerti dalla Comunità Piergiorgio.

All'interno dell'organizzazione è presente anche un'équipe multidisciplinare che si occupa della valutazione e delle decisioni in ambito sanitario, sotto la guida di una Direzione Sanitaria competente e costantemente coinvolta, in collaborazione con tutte le figure professionali previste, tra cui infermieri, psicologi, fisioterapisti, terapisti occupazionali, educatori professionali, logopedisti e operatori socio-sanitari.





# Organigramma

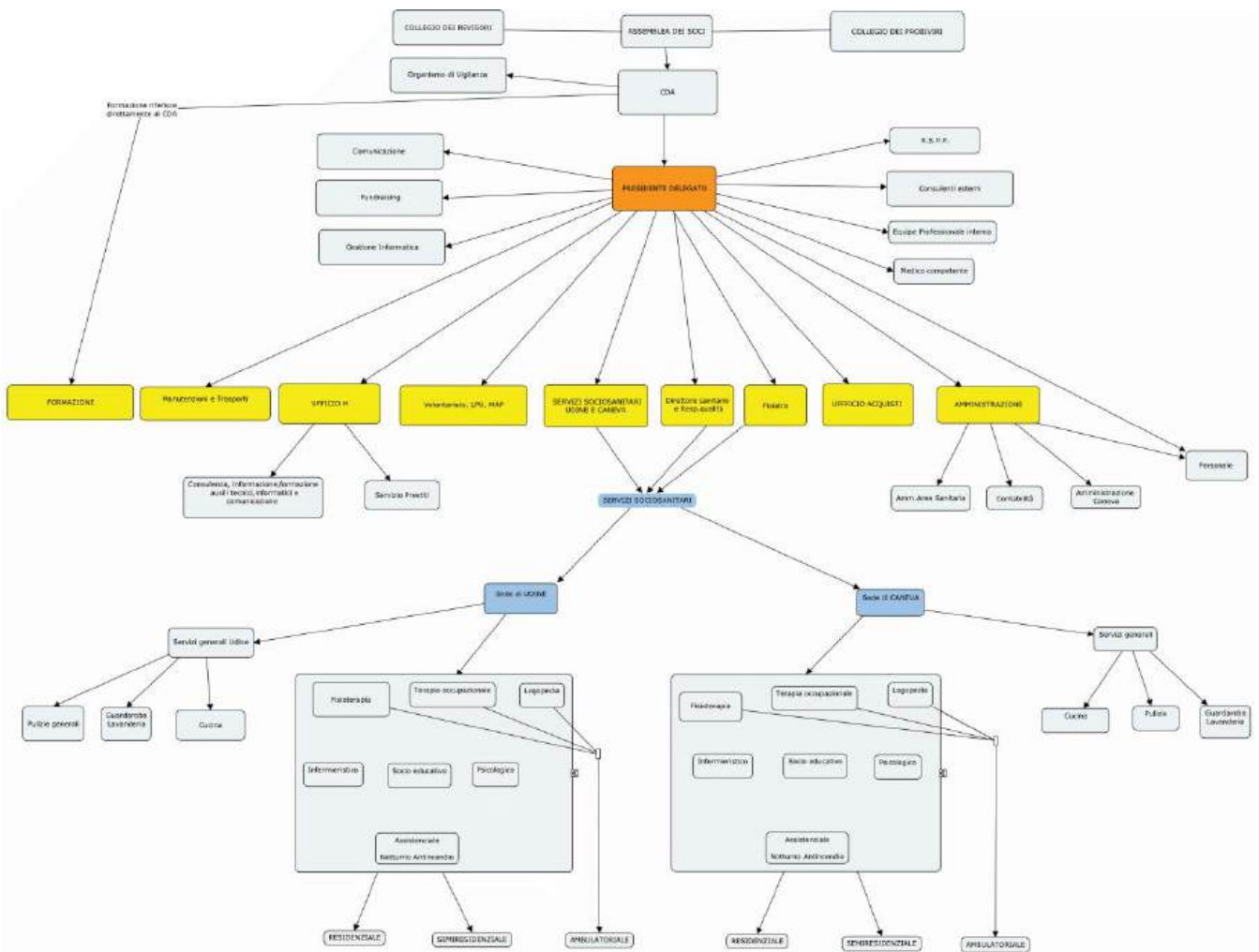



## La grande squadra della Comunità Piergiorgio

L'organico presente all'interno della Comunità risponde agli standard organizzativi previsti dalle leggi vigenti in materia socio-sanitaria e assistenziale, come da art.48 e 49 della L.R. 16 ottobre 2014 n.17. e della L.41/96 ora L.16/22.

Sono presenti le seguenti figure professionali:

- educatori professionali;
- assistenti generici;
- OSS – operatori socio sanitari
- infermieri professionali;
- fisioterapisti;
- logopedista;
- terapeuta occupazionale;
- psicologi;
- medico fisiatra;
- direttore sanitario - medico;
- consulenti ausili;
- impiegati amministrativi;
- tecnici informatici;
- cuoche;
- docenti e tutor;
- personale esterno per le pulizie;

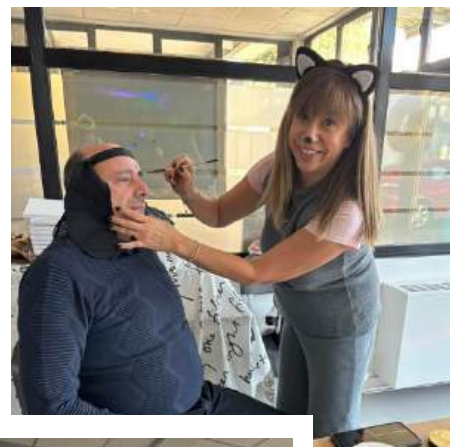

Altre figure importanti:

- RSPP
- Medico del lavoro
- Consulente del lavoro
- Consulente Commercialista
- Consulente aziendale
- Consulente legale
- Consulente informatico
- Responsabile della Qualità
- Certificatore esterno dei rendiconti settore formativo

*i nostri professionisti*



## Il personale della Comunità Piergiorgio al 31/12/2025

SEDE DI UDINE				
	TEMPO PIENO	TEMPO PARZIALE	COLLABORATORI	TOTALE
OSS	5	8		13
ASSISTENTI GENERICI		1		1
EDUCATORI	3	1		4
ANIMATORI		2		2
CUOCHI	1	2		3
FISIOTERAPISTI	1	2	2	5
TERAPISTI OCCUPAZIONALI	1			1
LOGOPEDISTA		1		1
DIRETTORE SANITARIO			1	1
FISIATRA			1	1
INFERMIERI		1	1	2
PSICOLOGI	1		1	2
CONSULENTI UFFICIO H	1	2		3
FORMAZIONE		5	31	36
SEVIZIO TECNICO E INFORMATICO	1	1	1	3
SERVIZI GENERALI	2			2



## Bilancio Sociale 2025 – Comunità Piergiorgio ONLUS

AMMINISTRATIVI	2	1		3
DIREZIONE	1	1		2
COOPERATIVE/CONSULENTI/ALTRO			39	39
TOT OPERATORI	19	28	77	124

<b>SEDE DI CANEVA</b>				
	TEMPO PIENO	TEMPO PARZIALE	COLLABORATORI	TOTALE
OSS	4	2		6
ASSISTENTI GENERICI	3			3
EDUCATORI	2	3		5
CUOCHI	1	4		5
FISIOTERAPISTI		1	1	2
LOGOPEDISTA TERAPISTA OCCUPAZIONALE DIRETTORE SANITARIO FISIATRA CONSULENTI UFFICIO H	SERVIZIO TRASVERSALE PER ENTRAMBE LE SEDI			
PSICOLOGI		1	1	2
INFERMIERI	1		1	2



## Bilancio Sociale 2025 – Comunità Piergiorgio ONLUS

SERVIZI GENERALI	1			1
FORMAZIONE	SERVIZIO TRASVERSALE PER ENTRAMBE LE SEDI			
SEVIZIO TECNICO E INFORMATICO				
AMMINISTRATIVI		1		1
DIREZIONE	SERVIZIO TRASVERSALE PER ENTRAMBE LE SEDI			
COOPERATIVE/CONSULENTI/ALTRO			40	40
TOT OPERATORI	12	12	43	67

Nelle sedi della Comunità Piergiorgio al 31/12/2025 risultavano coinvolti 71 dipendenti, ma complessivamente hanno collaborato con noi nell'arco dell'anno 141 persone.



## Livello contrattuale

All'interno della Comunità Piergiorgio si adotta il Contratto Collettivo Nazionale di Lavoro UNEBA. Le retribuzioni dei dipendenti e dei collaboratori sono stabilite in conformità con quanto previsto da tale contratto. I volontari, invece, possono ricevere rimborsi per le spese sostenute durante gli spostamenti.

Di seguito sono indicate le retribuzioni mensili lorde minime e massime, determinate in base ai livelli contrattuali previsti. Tali importi includono gli aumenti salariali introdotti in seguito al rinnovo del contratto, con decorrenze differenti.

LIVELLO	MINIMI - DECORRENZA		
	DAL 1.10.2024	DAL 1.7.2025	DAL 1.3.2026
	Q	1.957,15	2.023,82
1	1.840,65	1.903,35	1.934,70
2	1.735,81	1.794,93	1.824,49
3S	1.607,64	1.662,40	1.689,78
3	1.549,40	1.602,17	1.628,56
4S	1.467,86	1.517,86	1.542,86
4	1.421,27	1.469,69	1.493,89
5S	1.397,99	1.445,61	1.469,42
5	1.363,01	1.409,44	1.432,66
6S	1.328,08	1.373,32	1.395,94
6	1.293,12	1.337,17	1.359,20
7 (2)	-	-	-



## Tirocini e Stage

La Comunità accoglie ogni anno nuove persone per lo svolgimento di tirocini e stage formativi per le seguenti figure:

- Educatore professionale
- Logopedista
- Psicologi
- Insegnanti
- OSS – operatori socio sanitari

Nel 2025 abbiamo accolto:

Area	Disciplina	n° tirocinanti
Centro Diurno	Educatore professionale	7
Residenza/Centro Diurno	OSS	5
Servizio psicologico	Psicologo	3
Ufficio H	Terapisti Occupazionali Insegnanti/Logopedisti	2
Amministrazione	Amministrativo	1

## Borse lavoro

La Comunità inoltre è disponibile ad accogliere le persone, che tramite il SIL (Servizio di Inserimento Lavorativo) chiedono di poter fare un'esperienza lavorativa in un ambiente protetto. Tali inserimenti risultano fondamentali per i servizi pubblici di riferimento, in quanto offrono la possibilità di dare seguito ai progetti costruiti intorno alla persona, con la finalità dell'integrazione socio lavorativa.



Nel 2025 abbiamo accolto:

Area	Borsa Lavoro
Amministrazione	3

## Volontariato

La Comunità riconosce nel volontariato non solo un gesto di generosità, ma una risorsa fondamentale e insostituibile per il benessere e la crescita delle persone con disabilità. L'impegno dei volontari rappresenta un elemento vitale: attraverso la loro presenza, si costruiscono relazioni autentiche, si combatte l'isolamento e si promuove una reale inclusione sociale. Per questo motivo, chi desidera intraprendere un percorso di volontariato viene accompagnato con attenzione nella scelta dell'ambito più adatto, affinché possa esprimere al meglio le proprie capacità e sensibilità. Prima dell'inserimento, sono previsti colloqui con la responsabile del volontariato e con la psicologa, passaggi essenziali per comprendere a fondo le motivazioni, le aspettative e le modalità relazionali del candidato, garantendo così un'esperienza significativa sia per il volontario sia per la Comunità. Consapevole del ruolo centrale che i volontari svolgono, la Comunità organizza regolarmente momenti di incontro e confronto, volti a valorizzarne il contributo, sostenere il loro percorso e rafforzare il senso di appartenenza. Il volontariato viene quindi vissuto come una relazione reciproca, capace di arricchire tutte le persone coinvolte. Inoltre, la Comunità promuove attivamente collaborazioni con associazioni di volontariato locali, nazionali e internazionali, sia laiche che religiose, con l'obiettivo di ampliare le opportunità di scambio socio-educativo e culturale, e di diffondere una cultura dell'accoglienza e della solidarietà.

Nel 2025, circa 49 volontari hanno contribuito attivamente nelle aree di Udine e Caneva, testimoniando concretamente quanto il volontariato sia una colonna portante della vita comunitaria e un motore di inclusione e dignità per le persone con disabilità. Accanto a questi 49 volontari, gli amici della Comunità che hanno partecipato attivamente alla vita comunitaria sono stati molti di più.

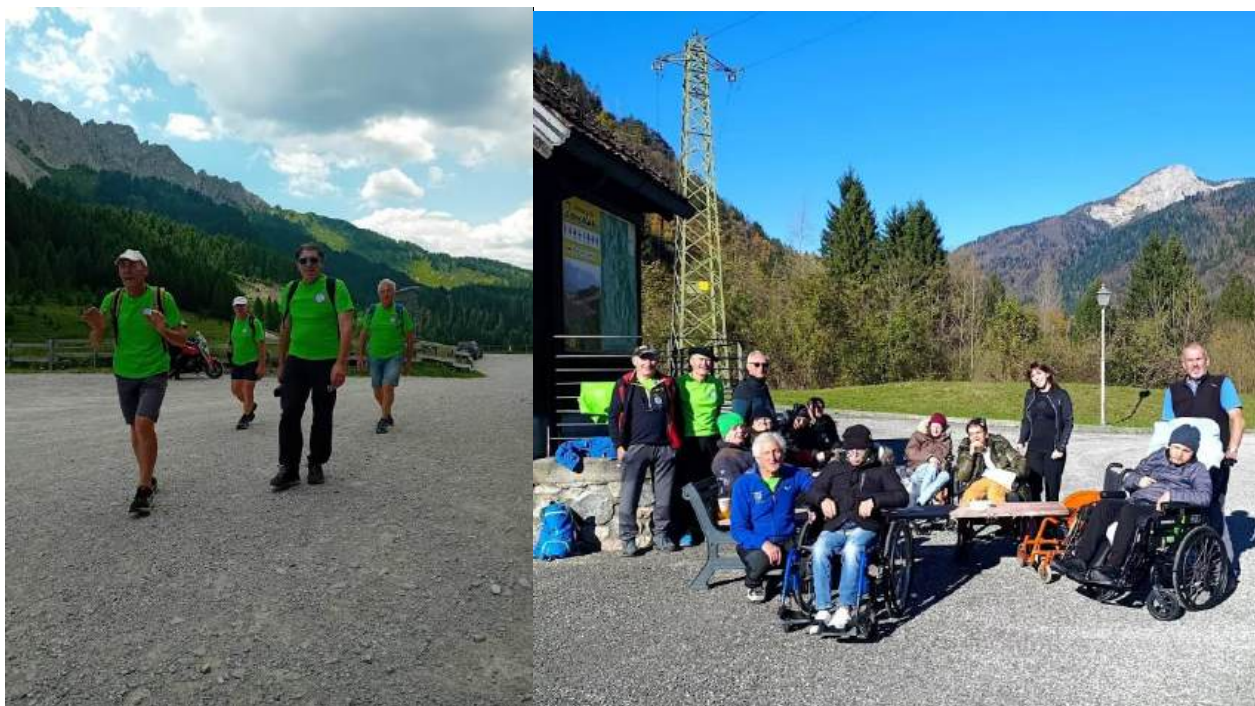

## LPU – MAP

### Lavori di Pubblica Utilità – Messe alla Prova

Dal 2013, la Comunità partecipa attivamente a percorsi di giustizia riparativa accogliendo Lavoratori di Pubblica Utilità e persone sottoposte a Messa alla Prova, grazie a una convenzione con il Tribunale di Udine. Questa iniziativa rappresenta molto più di una modalità alternativa di scontare la pena: è un'opportunità concreta di restituzione sociale e di incontro con una realtà, quella della disabilità, che richiede attenzione, rispetto e responsabilità.

Attraverso il loro impegno quotidiano, queste persone entrano in contatto diretto con i bisogni della Comunità, contribuendo in modo significativo al suo funzionamento e, al tempo stesso, avviando un percorso di crescita personale. L'esperienza si traduce spesso in una maggiore consapevolezza del valore delle relazioni, della solidarietà e del prendersi cura degli altri.

I candidati vengono indirizzati dall'UEPE (Ufficio di Esecuzione Penale Esterna) o dai loro legali e, dopo un colloquio con la psicologa e la referente dell'area, vengono inseriti nell'ambito più adeguato alle loro caratteristiche, così da favorire un'esperienza costruttiva ed efficace.



## Bilancio Sociale 2025 – Comunità Piergiorgio ONLUS

Nel 2025, la Comunità ha accolto 10 persone tra LPU e MAP nelle due sedi, con una durata media di permanenza di circa quattro mesi. È significativo osservare come, al termine del percorso, molte di queste persone scelgano di proseguire il loro impegno come volontari: un segno concreto di quanto questa esperienza possa trasformarsi in un autentico percorso di responsabilizzazione e partecipazione attiva alla vita della Comunità Piergiorgio.

LPU/MAP Udine		LPU/MAP Caneva	
F	M	F	M
1	4	1	4
5		5	
10			





# Attività Istituzionale



## Descrizione generale dei servizi

La Comunità Piergiorgio ONLUS, in coerenza con i propri principi, si propone lo sviluppo integrale delle persone con disabilità fisica, psichica, sensoriale e di altre patologie invalidanti.

A tal fine mette a disposizione dei disabili residenti in Comunità, degli utenti del centro semiresidenziale, ma anche delle persone esterne che ne facciano richiesta, i seguenti servizi, garantiti da operatori specializzati nei diversi settori di competenza:

- Residenziale
- Semiresidenziale
- Ambulatoriale
- Ufficio H
- Formazione

Tutte le attività sono necessariamente affiancate da un'attività di carattere tecnico e amministrativo.

### Servizio residenziale

Le strutture della Comunità Piergiorgio ONLUS, possono accogliere complessivamente in maniera residenziale circa 50 persone. L'assegnazione dei posti viene fatta operando ogni possibile sforzo per una convivenza serena, tenendo conto della personalità di ognuno e delle esigenze organizzative della struttura.

La Comunità:

- Assicura il soddisfacimento dei bisogni primari ed assistenziali dei disabili;
- Garantisce l'assistenza sanitaria di base, specialistica e riabilitativa;
- Stimola e cura il mantenimento dell'autonomia fisica delle persone;
- Favorisce la condivisione degli ideali di crescita e dignità della persona umana per instaurare un rapporto familiare, solidale e relazionale;
- Promuove attività socio-occupazionali individuali e/o di gruppo tenuto conto delle capacità e delle attitudini di ciascuno.



**Nel 2025 abbiamo accolto in modalità stabile 40 persone:**

Residenziale 2025			
Udine		Caneva	
F	M	F	M
7	11	8	15
18		23	
41			





## Servizio Semi-Residenziale

Il Servizio Semiresidenziale è rivolto a persone disabili bisognose d'interventi integrativi, sanitari, assistenziali, socializzanti ed occupazionali; l'attività viene svolta in collaborazione agli interventi della famiglia o ad integrazione a quelli assolti da enti pubblici o privati.

Le aree di intervento sono le seguenti:

- sociale: volta al mantenimento o al recupero degli aspetti relazionali della persona, al fine di mantenere le proprie relazioni sociali e nell'ambito familiare;
- riabilitativa: al fine di un recupero funzionale di abilità perse, di un mantenimento e potenziamento delle abilità residue, al fine di mantenere le proprie autonomie;
- educativa: indirizzata allo sviluppo della conoscenza ed attitudini di tipo comunicativo e comportamentale;
- assistenziale: rivolta a rendere possibile lo svolgimento della vita quotidiana nelle varie situazioni.

Per lo svolgimento delle predette attività, la Comunità ha predisposto ed attrezzato adeguati spazi di lavoro e di socializzazione, nonché aree per il riposo e la mensa.

La partecipazione delle persone disabili al Centro diurno può avvenire anche in forma flessibile, sia come orario che frequenza, tenuto conto dei bisogni dei medesimi e delle situazioni delle loro famiglie. Si cerca sempre di costruire la progettualità intorno alla persona.

Semi Residenziale 2025			
Udine		Caneva	
F	M	F	M
11	17	4	5
28		9	
37			



Bilancio Sociale 2025 – Comunità Piergiorgio ONLUS

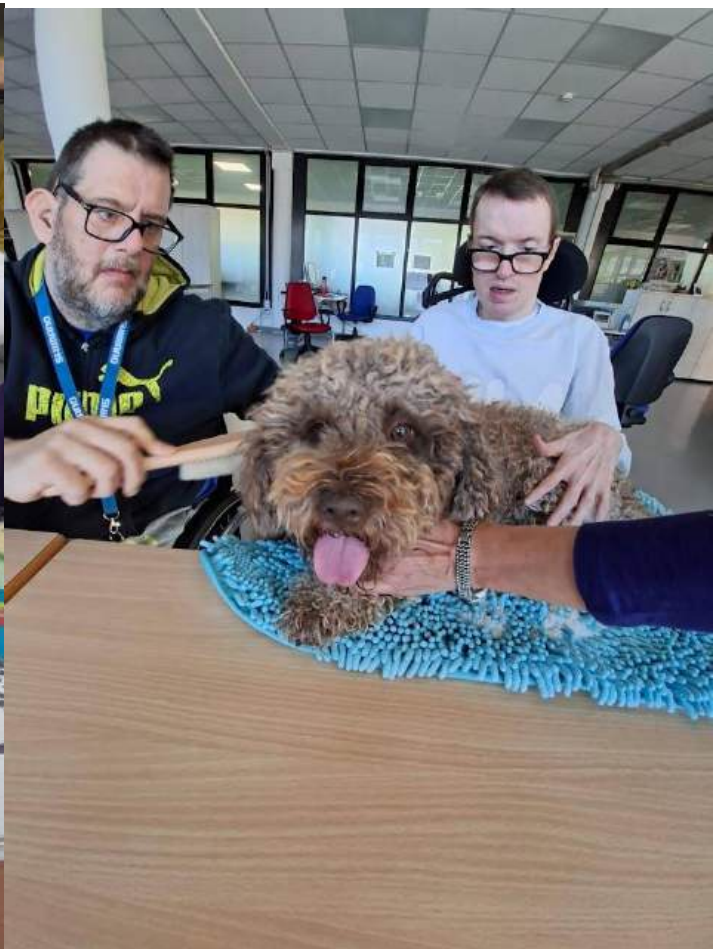



## Servizio di accoglienza temporanea

Questo servizio, destinato alle persone disabili, ha lo scopo di rispondere a situazioni di emergenza temporanea, nelle quali possono venire a trovarsi le famiglie (difficoltà temporanee di assistenza) o semplicemente per permettere ai familiari e/o alle persone disabili stesse un periodo di riposo.

Il servizio può essere utilizzato dalla stessa persona, privatamente o in accordo con l'Azienda Sanitaria, anche più volte nell'arco dell'anno. La durata del servizio, di norma, è al massimo di 30 giorni; possono esser concesse delle proroghe qualora persistessero gravi situazioni di bisogno familiare. L'accoglienza può avere forma sia a carattere residenziale sia semiresidenziale.

Accoglienza Temporanea Residenziale 2024			
Udine		Caneva	
F	M	F	M
3	5	2	1
8		3	
11			

## Servizi assistenza medico – sanitaria

Al fine di garantire il maggior sostegno alle persone disabili, la Comunità Piergiorgio ONLUS svolge diversi servizi sanitari:

### Direzione Sanitaria - Assistenza medica

Nella struttura è presente un medico consulente, che ricopre anche il ruolo di Direttore Sanitario. Egli si occupa di effettuare visite, seguendo un calendario di appuntamenti programmati e/o interventi richiesti in base alle necessità. Inoltre, si occupa della prescrizione dei farmaci, dell'invio a visite specialistiche e della richiesta di esami diagnostici o di laboratorio.



Durante le ore notturne e nei giorni festivi, il servizio di emergenza medica è gestito dalla guardia medica, raggiungibile tramite il numero 112. Il medico partecipa alle riunioni delle equipe multidisciplinari, per valutare periodicamente ogni situazione sotto il profilo sanitario. La sua presenza è garantita per un'intera giornata nella sede di Udine e un'altra nella sede di Caneva, ma rimane comunque reperibile in qualsiasi momento, pronto ad intervenire tempestivamente.

### **Assistenza medica specialistica - Fisiatra**

Presso la struttura è presente un medico FISIATRA, che è presente una mattina a settimana, durante la quale effettua le visite fisiatriche per le prescrizioni dei trattamenti riabilitativi e prescrizioni di ausili. Lo stesso fisiatra funge inoltre da importante riferimento per l'Ufficio H ed è parte attiva nelle progettualità in atto con l'Istituto di medicina fisica e riabilitazione Gervasutta di Udine.

### **Servizio infermieristico**

La figura infermieristica è presente tutti i giorni. Tale figura è fondamentale nella gestione sanitaria di tutti gli utenti residenziali, oltre all'espletamento di tutte le attività infermieristiche. Nello specifico l'infermiere si occupa di:

- partecipare all'identificazione dei bisogni di salute della persona e della collettività;
- identificare i bisogni di assistenza infermieristica della persona e della collettività e formula i relativi obiettivi;
- pianificare, gestire e valutare l'intervento assistenziale infermieristico;
- garantire la corretta applicazione delle prescrizioni diagnostico-terapeutiche;
- agisce sia individualmente sia in collaborazione con gli altri operatori sanitari e sociali.

### **Servizio psicologico**

In Comunità è presente la figura della psicologa, che oltre a coordinare i centri diurni, segue tutti i progetti individuali delle persone accolte, fornendo indicazioni e linee di indirizzo al gruppo educativo, ma anche il sostegno psicologico direttamente alle persone. Nello specifico effettua colloqui di sostegno individuale, ma anche colloqui coi familiari. La stessa figura coordina l'Equipe Multidisciplinare, con la supervisione della Direzione Sanitaria, che si riunisce una volta al mese, ed è un momento fondamentale per la discussione di tutti i casi con implicazioni sanitarie. Inoltre la psicologa è la figura che tiene i contatti con i servizi di riferimento per ogni singolo ospite.



## Servizio logopedico

Da ormai quasi tre anni è attivo il servizio di logopedia presso la Comunità Piergiorgio, al fine di ampliare l'offerta dei servizi sanitari rivolti alle persone con disabilità.

La Comunità Piergiorgio ONLUS è accreditata come centro riabilitativo sanitario ai sensi dell'Art. 26 L. 833/1978, ed ha in essere una convenzione con l'Azienda Sanitaria Universitaria Friuli Centrale (ASUFC) per l'erogazione di prestazioni riabilitative ambulatoriali. L'attività di logopedia si colloca sia all'interno di tale cornice, supportata dalla prescrizione del medico fisiatra, erogando cicli di trattamenti, sia svolgendo attività con piccoli gruppi all'interno di specifici progetti. In particolar modo, già a partire da giugno 2021, si è avviata una collaborazione con l'AITA FVG, Associazione Italiana Afasici del Friuli-Venezia Giulia, per la quale sono state organizzate attività di gruppo rivolte a pazienti afasici facenti parte dell'Associazione.

Nel corso del 2025 sono state svolte attività di valutazione, trattamento e consulenza individuali e di gruppo rivolta all'età adulta e geriatrica in diversi ambiti di interesse logopedico, in particolare:

- Valutazione e trattamento dell'afasia
- Valutazione e trattamento della disfagia
- Valutazione e trattamento della disartria
- Valutazione e trattamento dell'aprassia
- Potenziamento delle funzioni esecutive
- Parent training
- Consulenze ausili della comunicazione

Pazienti ambulatoriali 2024			
Udine		Caneva	
F	M	F	M
13	15	3	2
28		5	
183 trattamenti			

Trattamenti di gruppo	
Pazienti	
F	M
6	5
11	
40 trattamenti	



## Fisioterapia – Terapia Occupazionale

Il centro di recupero medico sociale della Comunità Piergiorgio ONLUS è riconosciuto con DPGR n. 02487/Pres. del 16/12/1975 e svolge attività riabilitative convenzionate ai sensi dell'Art. 26 L. 833/1978. Può inoltre erogare trattamenti riabilitativi anche in forma privata. Il personale addetto alla riabilitazione, su indicazione del consulente fisiatra esegue un insieme di prestazioni riabilitative e rieducative che tendono a prevenire e ritardare il decadimento fisico, nonché a mantenere le capacità residue, nonché a sviluppare le capacità potenziali.

Definito il programma di riabilitazione volto al superamento del bisogno di salute della persona, vengono eseguiti i seguenti trattamenti:

- riabilitazione neuro-motoria;
- riabilitazione respiratoria semplice;
- rieducazione ortopedica e funzionale;
- idrochinesiterapia;
- mobilizzazioni passive o attivo-assistite;
- cure fisiche e massaggi;
- uso degli apparecchi elettromedicali di terapia;
- ginnastica di gruppo per il mantenimento delle capacità motorie residue;
- terapie finalizzate al mantenimento delle attività della vita quotidiana (vestirsi, alimentarsi, ecc.)

Pazienti ambulatoriali 2025			
Udine		Caneva	
F	M	F	M
86	82	15	18
201			
3040 trattamenti			





## Ufficio H

L'Ufficio H rappresenta da oltre venticinque anni un punto di riferimento di grande rilevanza regionale nell'ambito dell'informazione, consulenza e orientamento sugli ausili e i servizi per la disabilità. Attivo dal 1996 su incarico della Regione Friuli-Venezia Giulia (ai sensi della L.R. 41/1996), il servizio ha svolto un ruolo fondamentale nel garantire l'accesso a informazioni qualificate su risorse disponibili a livello regionale, nazionale e internazionale. Con l'entrata in vigore, nel 2022, della nuova L.R. 16, che ha sostituito la normativa precedente, il ruolo dell'Ufficio H non è stato esplicitamente ridefinito. In attesa che la Regione individui, attraverso quanto previsto dall'articolo 12 (diritto all'informazione e alla comunicazione), i nuovi centri di riferimento per le attività di consulenza e orientamento, l'Ufficio H continua a operare con continuità, garantendo i servizi già previsti e consolidati nel tempo. Il servizio si rivolge a un'ampia platea: persone con disabilità, familiari e caregiver, professionisti della riabilitazione, della scuola e del sociale, ma anche enti pubblici e privati, tecnici, progettisti e operatori commerciali. Le attività principali comprendono informazione e consulenza specializzata, formazione e prestito temporaneo di ausili, che spaziano dall'ambito tecnico a quello elettronico, informatico, comunicativo e visivo. L'équipe è composta da professionisti con competenze specifiche – tra cui terapisti occupazionali, logopedisti esperti in Comunicazione Aumentativa Alternativa e specialisti nell'area delle disabilità visive – in grado di offrire consulenze sia presso la sede sia nei contesti di vita delle persone, come domicilio, scuola, luogo di lavoro o strutture socio-assistenziali. L'Ufficio H è inoltre parte integrante del Centro di riferimento regionale per la promozione e facilitazione della comunicazione nelle disabilità motorie gravi, in collaborazione con l'IMFR Gervasutta di Udine, e mantiene una costante attività di supporto e formazione rivolta al mondo scolastico e formativo. La Comunità Piergiorgio si distingue come realtà pionieristica in questo ambito: è stata infatti la prima, e tuttora una delle poche, a livello regionale e tra le prime in Italia, a occuparsi di ausili già dagli anni '80. Questo impegno si è tradotto nel riconoscimento ufficiale come Centro regionale di riferimento, capace di accompagnare le persone con disabilità non solo nella scelta dell'ausilio più appropriato, ma anche nella possibilità di testarlo concretamente prima dell'eventuale prescrizione o acquisizione. Negli ultimi anni, il servizio ha saputo adattarsi alle nuove normative relative alle modalità di prescrizione, ampliando al contempo le proprie attività: dalla formazione a diversi livelli agli interventi per l'adattamento dei posti di lavoro, fino alla ricerca e progettazione di soluzioni inclusive, come giochi accessibili per bambini e adulti con disabilità. Le collaborazioni attivate sono numerose e orientate a promuovere una cultura dell'ausilio come strumento di autonomia, qualità della vita e piena partecipazione sociale. La visione della Comunità Piergiorgio è quella di rafforzare ulteriormente il ruolo dell'Ufficio H come centro di riferimento regionale, anche alla luce del nuovo quadro normativo, investendo in formazione, innovazione e nuove sinergie.



## Bilancio Sociale 2025 – Comunità Piergiorgio ONLUS

---

Tra i punti di forza del servizio si distingue il prestito ausili, una risorsa sempre più richiesta e in continua espansione. Questo servizio risponde in modo tempestivo a bisogni immediati, sia in caso di disabilità temporanee sia per persone dimesse dagli ospedali o in attesa della fornitura definitiva da parte dei servizi territoriali, offrendo soluzioni concrete e rapide a situazioni spesso urgenti.

Consulenze	
Utenti	Consulenze
274	445

Formazione	
Utenti	Ore
168	37.5

Servizio Prestiti	
Utenti	Ausili prestati
452	603

**Eventi, Progetti e Collaborazioni:** tra gli eventi, i progetti e le collaborazioni che abbiamo portato avanti nel 2025, da citare la partecipazione alla prima edizione di Caregiving expo a 1° Motor Therapy Day entrambe svoltesi a Pordenone. Proseguono le collaborazioni con il Glic (Rete nazionale dei centri di consulenza su ausili tecnologici) e ISAAC (Società internazionale per la comunicazione aumentativa e alternativa) e con le università di Padova per i tirocini del Corso di laurea in Terapia Occupazionale e la LUMSAA di Roma relativamente ai tirocini del master in Comunicazione Aumentativa Alternativa, a livello regionale prosegue il consolidato rapporto con l'Ufficio scolastico Regionale (USR).



## Centro di mobilità

Si è attivato il Centro di Mobilità, di un servizio, unico in Regione, dedicato a offrire un supporto concreto alle persone con disabilità che desiderano guidare un'autovettura adattata alle proprie capacità. Il Centro è nato grazie al Programma Autonomy del Gruppo Stellantis, che ha fornito un simulatore di guida per permette di valutare le capacità motorie, visive e cognitive residue e consente di sperimentare direttamente diverse soluzioni di guida.





## Formazione Professionale

Il centro di formazione professionale Piergiorgio, operativo dal 1998 e riconosciuto dalla Regione con il decreto n. 1734 del 29/09/2006, propone percorsi educativi rivolti sia a persone con disabilità che senza, con la finalità di favorire la crescita dell'autonomia personale, arricchire le conoscenze culturali e rafforzare le capacità e le esperienze lavorative. L'approccio adottato pone la persona al centro, valorizzando le sue risorse e abilità.

Le attività formative spaziano dall'informatica alla scoperta del territorio, dalle lingue straniere alla cultura generale, dall'artigianato artistico fino alla comunicazione digitale e multimediale.

Durante il 2025, il centro ha lavorato in modo intenso, grazie all'ingresso di nuove figure professionali che hanno rafforzato l'équipe educativa e a una riorganizzazione interna che si è dimostrata particolarmente efficiente.

### Corsi di formazione attivi nel 2025 per linea di finanziamento e ore di formazione erogate nell'anno

Linea di finanziamento	n. corsi	n. ore	iscrizioni	corsisti
L.R. 22/2007	20	1.349	226	128
GOL	7	212	100	100
PIAZZA	2	88	24	24
P.S. 24/23	3	252	34	33
INTEGRA	2	7	21	21
corsi commerciali	1	8	13	13
<b>totale</b>	<b>35</b>	<b>1.916</b>	<b>418</b>	<b>319</b>

### Progetti di sostegno ai corsi di formazione attivi nel 2025

Linea di finanziamento	n.
Programma specifico 26/2023	23
<b>totale</b>	<b>23</b>



## Bilancio Sociale 2025 – Comunità Piergiorgio ONLUS

### Progetti presentati nel 2025 per linea di finanziamento

Linea di finanziamento	n.
L.R. 22/07	11
P.S. 26/23	15
corsi commerciali	1
<b>totale</b>	<b>27</b>





## Bilancio Sociale 2025 – Comunità Piergiorgio ONLUS

### Elenco corsi L.R. 22/2007 attivi nel 2025

titolo	ore
PREPARAZIONE ICDL BASE	160
PREPARAZIONE ICDL FULL STANDARD	160
PROMOZIONE DIGITALE DEL TERRITORIO ED. A	90
PROMOZIONE DIGITALE DEL TERRITORIO ED. B	90
ENGLISH AT WORK	90
WILLKOMMEN: TEDESCO PER L'ACCOGLIENZA	90
PROMOZIONE TURISTICA DEL FVG	150
GESTIONE DEL FRONT OFFICE	90
GESTIONE DEL BACK OFFICE	90
INTELLIGENZA ARTIFICIALE E MONDO DEL LAVORO	110
GRAFICA E INTELLIGENZA ARTIFICIALE	90
CAPACITY BUILDING PER IL LAVORO	90
GESTIONE DEL FRONT OFFICE ED. B	90
INFORMATICA PER IL LAVORO ED. A	200
INFORMATICA PER IL LAVORO ED. B	200
ANIMAZIONE TURISTICA E DIGITALE ED. A	90
ANIMAZIONE TURISTICA E DIGITALE ED. B	90
ECOTURISMO E BENESSERE	180
STORYBOARD DIGITALE E IA	200
SOCIAL MEDIA MARKETING E IA	200
	2.550

### Elenco corsi GOL attivi nel 2025

titolo	ore
INTRODUZIONE ALL'INTELLIGENZA ARTIFICIALE GENERATIVA	20
LINGUA STRANIERA A2 (ITALIANO)	60
INTRODUZIONE ALL'INTELLIGENZA ARTIFICIALE GENERATIVA	20
UTILIZZARE STRUMENTI DI CITTADINANZA DIGITALE	16
UTILIZZARE STRUMENTI DI CITTADINANZA DIGITALE	16
LINGUA STRANIERA A1 (ITALIANO)	60
INTRODUZIONE ALL'INTELLIGENZA ARTIFICIALE GENERATIVA	20
	212

### Elenco corsi PIAZZA attivi nel 2025

titolo	ore
LINGUA STRANIERA B2 (INGLESE)	50
LINGUA STRANIERA A1 (INGLESE)	60
	110



## Bilancio Sociale 2025 – Comunità Piergiorgio ONLUS

### Elenco corsi P.S. 24/23 attivi nel 2025

titolo	ore
COMPETENZE PER LA VITA AUTONOMA	100
COMPETENZE PER LA VITA AUTONOMA ED B	100
GESTIONE CONSAPEVOLE DELLE RELAZIONI INTERPERSONALI	100
	300

### Elenco corsi Integra attivi nel 2025

titolo	ore
COMPETENZE TRASVERSALI PER IL BENESSERE E L'EMPOWERMENT NELLA GESTIONE DELLE RELAZIONI (1)	40
COMPETENZE TRASVERSALI PER IL BENESSERE E L'EMPOWERMENT NELLA GESTIONE DELLE RELAZIONI (2)	40
	80

### Corsi commerciali

titolo	ore
APPROCCIO INCLUSIVO E SICURO CON L'UTENZA CON DISABILITÀ	8

## LA NUOVA SERRA DELLA FORMAZIONE PROFESSIONALE





## ATTIVITÀ DI FUNDRAISING E COMUNICAZIONE

Nel corso del 2025, abbiamo promosso numerose iniziative finalizzate a sostenere la missione della nostra associazione e i progetti in programma. Le risorse economiche sono state ottenute grazie a donazioni, contributi, eventi dedicati e varie altre attività, con lo scopo di garantire il proseguimento delle nostre iniziative, investire in nuove attrezzature, sviluppare proposte innovative e raggiungere gli obiettivi della Comunità Piergiorgio.

Durante il 2025, la Comunità Piergiorgio ha rafforzato le collaborazioni con enti istituzionali, associazioni e cittadini al fine di ampliare la conoscenza delle proprie attività sul territorio e valorizzare i servizi e le iniziative offerte. L'obiettivo è quello di coinvolgere un numero sempre maggiore di sostenitori e utenti, favorendo la partecipazione di persone desiderose di condividere il nostro percorso verso il raggiungimento degli obiettivi comuni.

Nel dicembre 2025, è uscita la nostra rivista "Oltre", sia in cartaceo sia consultabile sul nostro sito, che grazie a un contributo del Comune di Udine è stato completamente rinnovato e viene aggiornato sistematicamente nelle news e nell'impostazione. Periodicamente viene inviata una newsletter alla quale ci si può iscrivere per restare aggiornati su tutte le novità.

La Comunità Piergiorgio è presente su Facebook e su Instagram, dove pubblica regolarmente aggiornamenti sugli eventi e le attività. Abbiamo aperto anche un canale YouTube che abbiamo intenzione di rendere sempre più attivo.

Sintesi degli eventi legati al fundraising, alla comunicazione e alla collaborazione con il territorio:

- Attività di Comunicazione:
- Conferenza stampa a Grado, partecipazione a podcast e interviste radio sul Progetto "Spieghiamo le vele".
- Interviste su varie radio regionali e pubblicazione di comunicati stampa delle varie attività realizzate.
- Realizzazione da parte di Telebelluno di un documentario sulla Comunità Piergiorgio.
- Presentazione del Progetto sul Turismo accessibile, da realizzarsi nella sede di Caneva di Tolmezzo, in varie forme ai soggetti istituzionali.
- Organizzazione di una conferenza sul Turismo accessibile presso la fiera di Pordenone all'interno della 104 – The Caregiving Expo, fiera in cui eravamo anche espositori, con vari interventi di condivisione pubblici e coinvolgimento degli interlocutori istituzionali.
- Collaborazione di partenariato con Istituto musicale Vivaldi di Monfalcone per un Convegno sulla musica che coinvolge anche persone con disabilità, che si è tenuto nella nostra sede di Udine.



## Bilancio Sociale 2025 – Comunità Piergiorgio ONLUS

---

- Attività di Fundraising:
- Progetto di crowdfunding sulla piattaforma Ideaginger con il supporto di Civibank dal titolo: "Spieghiamo le vele – Il mare è libertà e la libertà è inclusione", che insieme alla Lega Navale Italiana di Grado ha permesso alle persone con disabilità di timonare una barca a vela per la prima volta.
- Preparazione del nuovo Progetto di crowdfunding "Oltre le vette": la montagna che accoglie, unisce e include, per escursioni e gite con persone con disabilità, anche con pernottamenti nei rifugi, sempre sulla piattaforma Ginger e con il supporto di Civibank.
- Progetto IDA Insieme e Progetto IDA in Rete con il sostegno della Fondazione Friuli per l'integrazione delle persone con disabilità e persone anziane della circoscrizione 2 e in particolare del Quartiere San Domenico.
- Sostegno del comune di Tolmezzo con l'acquisto di contenitori rialzati accessibili destinati a Orto sociale.
- Automezzo dato in comodato da PMG Progetto Mobilità Garantita adattato al trasporto di persone in carrozzina;
- Contributo regionale erogato a supporto dell'installazione del fotovoltaico presso la sede di Udine, progettualità in fase di valutazione tecnica.
- Attività Generali e di Collaborazione:
- Partecipazione al pranzo sociale dell'Interclub di Lauzacco, nostro storico sostenitore.
- Contatti costanti con i rappresentanti di enti istituzionali e rappresentativi sia a livello politico che amministrativo.
- Presidenza del Comitato provinciale di coordinamento delle associazioni delle persone con disabilità e delle loro famiglie.
- Membri della Consulta regionale delle associazioni delle persone con disabilità del FVG.
- Partecipazione al Tavolo delle Associazioni di San Domenico e organizzazione condivisa della Festa di San Domenico.
- Rappresentanza nei Consigli di Quartiere partecipati per la Circoscrizione n.2.
- Servizio Civile per volontari presso le nostre sedi in collaborazione con il MOVI.
- Progetto CSEN per attività di Karate con le persone con disabilità, con Karate Udine Dojo.
- Soci fondatori della CERS (Comunità energetica rinnovabile di San Domenico) e nostra rappresentanza ai momenti istituzionali.
- Collaborazione con i volontari dell'Associazione Caneva, dell'ANFI regionale e del CAI di Ravascletto.
- Collaborazione con vari gruppi di Alpini dell'Udinese e della Carnia.

### Entrate e Fonti di Finanziamento per le Attività e i Progetti

- Erogazioni liberali monetarie privati: totale 85.955,68 euro
- Erogazioni liberali servizio prestiti 20.761,80 euro



## Bilancio Sociale 2025 – Comunità Piergiorgio ONLUS

- Contributi/Erogazioni liberali da enti privati, aziende, associazioni, banche: 41.179,95 euro
- Contributi da enti pubblici: 12.800,00 euro
- Proventi 5 per mille: 13.216,31 euro

TOTALE: 132.764,97

### Alcuni dei nostri progetti...

#### “SPIEGHIAMO LE VELE”





## PROGETTO I.D.A. 2025 - INTEGRAZIONE DISABILI ANZIANI

Il Progetto I.D.A., sostenuto dalla Fondazione Friuli attraverso il Bando Welfare, ha visto la partecipazione attiva della Comunità Piergiorgio e di Anteas, in collaborazione con i Servizi sociali della circoscrizione 2 del Comune di Udine, durante tutto il 2025. L'iniziativa ha ottenuto grande apprezzamento, specialmente nel quartiere San Domenico, grazie alla sua presenza costante e alla capacità di rispondere in modo efficace ai bisogni della collettività.

La dedizione e la perseveranza nel proporre attività, nell'assistere tempestivamente in ambito sanitario e sociale, e nel coltivare rapporti umani attenti hanno rafforzato la fiducia e l'adesione di molte persone anziane e vulnerabili. Per loro, il Progetto ha rappresentato non solo un rimedio alla solitudine, ma anche l'occasione di valorizzare e mettere in gioco le proprie abilità, generando benefici sia personali sia collettivi.

Anno dopo anno, il Progetto si afferma come un punto di riferimento stabile; la sua notorietà si diffonde attraverso il passaparola e altri canali, favorendo la crescita e la radicazione dell'iniziativa sul territorio. Non è dunque sorprendente che diverse associazioni e interventi pubblici abbiano scelto il quartiere San Domenico come fulcro delle loro attività, trasformando una zona precedentemente considerata "problematiche" in un vero laboratorio di innovazione sociale e integrazione, con la partecipazione attiva di cittadini e realtà associative.

### **Progetto IDA Insieme gennaio 2025/marzo 2025**

Attività di Musicoterapia: a cura di Loredana Boito. Dieci incontri il sabato dalle ore 9.30 alle ore 10.30, da gennaio a marzo, per un totale di 10 ore, 15 partecipanti;

Corso d'Arte: a cura di Milly Salazar. Dodici incontri il lunedì, dalle 16.00 alle 18.00, da gennaio a marzo per un totale di 24 ore, 8 partecipanti;

Incontri di ginnastica dolce ispirata al Qi-Gong: a cura di Monica Vendruscolo. Sette incontri il martedì dalle 17.30 alle 18.30, da gennaio a febbraio, per un totale di 7 ore, 17 partecipanti.

Corso avanzato di computer: a cura di Massimo Mocilnik. Nove incontri il venerdì dalle 14.00 alle 16.00, da gennaio a marzo, per un totale di 18 ore, 12 partecipanti;



## Bilancio Sociale 2025 – Comunità Piergiorgio ONLUS

---

Laboratorio di orto e giardino: a cura di Dina De Santis. Dieci incontri il martedì dalle 14.00 alle 16.00, da gennaio a marzo, per un totale di 20 ore, 13 partecipanti;

Giochi per la mente: a cura di Massimo Salvador. Quattro incontri il giovedì dalle 16.00 alle 17.30, a gennaio, per un totale di 6 ore, 12 partecipanti;

Canto, Ascolto, Respiro..: a cura di Sonia Dorigo. Quattro incontri il martedì dalle 16.00 alle 17.30, a marzo, per un totale di 6 ore, 12 partecipanti;

Progetto IDA in Rete aprile 2025/dicembre 2025

Corso d'arte: a cura di Milly Salazar. Ventitré incontri il lunedì dalle 16.00 alle 18.00, da aprile a dicembre, per un totale di 46 ore, 9 partecipanti;

Laboratorio di Canto, Ascolto e Respirazione: a cura di Sonia Dorigo. Dieci incontri il martedì dalle 10.00 alle 11.30, da maggio a luglio, per un totale di 15 ore, 23 partecipanti;

Yoga della risata: a cura di Elisa Liberi. Otto incontri il martedì dalle 17.30 alle 18.30, da settembre a ottobre, per un totale di 8 ore, 20 partecipanti;

Laboratorio di orto e giardino: a cura di Dina De Santis. Nove incontri il mercoledì dalle 14.00 alle 16.00 da aprile a giugno, per un totale di 18 ore, 14 partecipanti;

Danzare il movimento: a cura di Gaia Cortese. Otto incontri il martedì dalle 16.00 alle 17.00, da settembre a ottobre, per un totale di 8 ore, 24 partecipanti;

Attività di Biomusica: a cura di Luca Casale. Sette incontri il venerdì dalle 10.00 alle 11.00, per un totale di 7 ore, 12 partecipanti;

Giochi per la mente: a cura di Massimo Salvador. Quattro incontri il giovedì dalle 16.00 alle 17.30, a gennaio, per un totale di 6 ore, 12 partecipanti;

Giochi per la mente: a cura di Massimo Salvador. Undici incontri il mercoledì dalle 13.45 alle 15.15, a gennaio, per un totale di 16.50 ore, 13 partecipanti;

Attività di Musicoterapia: a cura di Loredana Boito. Cinque incontri il sabato dalle 10.00 alle 11.00, da novembre a dicembre, per un totale di 5 ore, 17 partecipanti;

Attività Assistita con gli Animali: a cura di Monica Dalla Lana. Dodici incontri il venerdì dalle 9.30 alle 11.30, da settembre a dicembre, per un totale di 24 ore, 9 partecipanti



## Bilancio Sociale 2025 – Comunità Piergiorgio ONLUS

---

Musica e Dintorni: a cura di Daniele Masarotti. Tre incontri il giovedì dalle 14.15 alle 15.45, a dicembre, per un totale di 4.50, 16 partecipanti

Laboratorio di orto e giardino: a cura di Dina De Santis. Sei incontri il martedì dalle 14.00 alle 16.00, da novembre a dicembre, per un totale di 12 ore, 13 partecipanti;

Orto accessibile: L'orto comunitario ha rappresentato un punto di incontro e di condivisione per tutte le persone coinvolte, promuovendo uno spirito di collaborazione e di rispetto per l'ambiente. Attraverso questo progetto, è stato possibile sensibilizzare i partecipanti sull'importanza della condivisione e dell'autoproduzione, creando un legame più forte con il quartiere.

Concerti: Concerto di Natale a dicembre a cura di Irene Dolzani;

Pasquetta: Tradizionale grigliata grazie a APD Rizzi Udine Volley;

Uscite: uscite sul territorio, per visitare parchi e giardini fioriti;

Passeggiate: i martedì pomeriggio nel quartiere San Domenico;

Con entusiasmo e dedizione, abbiamo sostenuto e promosso tante iniziative nel quartiere, contribuendo al loro successo e partecipando attivamente agli incontri con le associazioni locali. Ogni progetto è stato occasione per tessere nuove relazioni e rafforzare la comunità.

Il coinvolgimento sempre più ampio e la crescita del numero di partecipanti, insieme all'attenzione costante al benessere delle persone anziane e fragili, hanno trasformato ogni attività in un'opportunità di arricchimento e condivisione, portando risultati concreti e visibili.

Tutto ciò è stato possibile grazie all'impegno collettivo e alla sinergia tra associazioni, volontari e istituzioni locali: una rete di persone che, unendo le proprie forze e passioni, ha dato vita a cambiamenti positivi e duraturi nel tessuto sociale del quartiere.



## Alcune delle nostre attività...





## STANDARD DI QUALITÀ

La Comunità Piergiorgio Onlus, in ottemperanza al Titolo II della Direttiva PCM del 27 gennaio 1994, ha stabilito dei criteri di qualità per i servizi offerti, considerando attentamente tutti i fattori che incidono sulla qualità del servizio. Poiché i servizi sono caratterizzati dal coinvolgimento attivo degli utenti, risulta complesso individuare parametri quantitativi che possano valutare direttamente l'efficacia. Nonostante ciò, sono stati individuati sia standard generali sia standard specifici che la struttura si impegna a rispettare.

### STANDARD GENERALI

Gli standard generali di qualità rappresentano i traguardi che la Comunità Piergiorgio si propone di raggiungere attraverso i servizi erogati. Questi obiettivi sono pensati per garantire prestazioni di elevata qualità e rispondere in modo adeguato ai bisogni degli utenti.

### QUALITÀ DELLE PRESTAZIONI

Nell'ottica del continuo miglioramento della qualità, la Comunità si dedica ai seguenti obiettivi:

- Piano Assistenziale Integrato: ogni ospite riceve un piano personalizzato che comprende anche percorsi riabilitativi specifici per ciascun ambito. Gli obiettivi di tale piano vengono fissati dall'Equipe multidisciplinare sulla base delle necessità individuali.
- Fascicolo Sanitario e Sociale: viene predisposto un dossier per ogni ospite, contenente tutte le informazioni sanitarie e sociali necessarie per assicurare un'assistenza appropriata e su misura.

### FORMAZIONE

La Comunità Piergiorgio considera essenziale l'aggiornamento e la formazione costante di tutto il personale. I percorsi formativi sono strettamente collegati ai progetti di miglioramento della qualità del servizio e si concentrano su:

- Miglioramento della comunicazione: la formazione punta a rafforzare i processi comunicativi tra operatori, utenti e familiari.
- Lavoro di equipe e personalizzazione degli interventi: si mira a incentivare il lavoro di gruppo e a modulare gli interventi secondo le specifiche esigenze degli utenti.
- Aggiornamento professionale: la Comunità promuove la formazione continua del personale, con particolare attenzione agli obblighi ECM per i sanitari. La formazione si svolge tramite corsi interni e partecipazione a eventi esterni.

### PRIVACY

La Comunità Piergiorgio garantisce il rispetto delle prescrizioni contenute nel Regolamento Europeo n. 679/2016 (GDPR) sulla tutela dei dati personali. In particolare, i dati relativi alla salute degli utenti sono trattati solo previa acquisizione del consenso esplicito. Il trattamento avviene per finalità specifiche, tra cui:



## Bilancio Sociale 2025 – Comunità Piergiorgio ONLUS

---

- Erogazione delle prestazioni sanitarie
- Compilazione delle cartelle cliniche
- Svolgimento delle attività socio-sanitarie
- Gestione informatica dei dati

Tutti i dati vengono trattati con riservatezza, adottando misure di sicurezza adeguate e conservandoli solo per il tempo strettamente necessario. Al momento dell'ingresso, viene richiesto agli utenti il consenso libero al trattamento dei dati personali.

### SICUREZZA

La Comunità Piergiorgio applica tutte le disposizioni previste dal D.Lgs. 81/2008 sulla sicurezza sul lavoro. La struttura ha adottato un piano di emergenza, mantiene aggiornati i documenti di sicurezza e assicura la formazione obbligatoria del personale. Inoltre, vengono fornite informazioni sui rischi, sulle misure preventive come l'utilizzo dei DPI e sulle procedure da seguire in caso di emergenza. Periodicamente vengono organizzate esercitazioni di evacuazione con il supporto di consulenti esterni.

### NORMATIVA IGIENICO-SANITARIA DI RIFERIMENTO

- La Comunità Piergiorgio osserva scrupolosamente le normative igienico-sanitarie regionali e nazionali vigenti, tra cui:
- Regione Friuli-Venezia Giulia DPGR n. 083 del 14/02/1990
- Regione Friuli-Venezia Giulia DGR n. 3586 del 30/12/2004
- Regione Friuli-Venezia Giulia DPR n. 0151/Pres. del 26/07/2016

Oltre a ciò, la Comunità Piergiorgio ha predisposto un Piano di Autocontrollo Igienico-Sanitario secondo quanto previsto dal D.Lgs. 155/07, con il supporto di consulenti HACCP specializzati. Questo piano mira a garantire il rispetto dei requisiti igienico-sanitari in tutte le attività della struttura.

### STANDARD SPECIFICI

Gli standard di qualità corrispondono ad obiettivi di qualità di specifiche prestazioni, rese singolarmente agli ospiti/utenti. Sono, pertanto, direttamente verificabili dall'ospite stesso.



Bilancio Sociale 2025 – Comunità Piergiorgio ONLUS





# Risorse Economiche



## LE RISORSE E LE SUE RICADUTE

RISORSE	RISORSE (euro)	%	Note
Enti pubblici	2.467.951	66,42%	Rette
	242.250	6,52%	Contributi da Regione Friuli Venezia Giulia L.R.41/96
	493.214	13,27%	Contributi progetti formativi F.S.E./LR 22/07 e altri
Privati	225.878	6,08%	Rette da privati
Donatori	119.934	3,23%	5x1000 Erogazioni Liberali
Altri ricavi e proventi	166.279	4,48%	Contributi in conto esercizio, locazioni attive, rimborsi spese, arrotondamenti, altre attività istituzionali, quote associative, altri ricavi e proventi
<b>Totale Risorse</b>	<b>3.715.506</b>	<b>100%</b>	



## Bilancio Sociale 2025 – Comunità Piergiorgio ONLUS

<b>RICADUTA DELLE RISORSE</b>	<b>(Euro)</b>	<b>%</b>
<b>Personale dipendente</b>	1.994.640	53,68%
<b>Servizi</b>	1.305.984	35,15%
<b>Costi diretti di gestione</b>	170.735	4,60%
<b>Godimento beni terzi</b>	38.412	1,03%
<b>Ammortamenti</b>	140.979	3,79%
<b>Oneri diversi di gestione, finanziari e straordinari</b>	51.867	1,40%
<b>Imposte correnti</b>	5.500	0,15%
<b>Avanzo di gestione</b>	7.389	0,20%
<b>TOTALE</b>	<b>3.715.506</b>	<b>100%</b>



## CONCLUSIONI

Il 2025 è stato un anno di impegno costante e di consolidamento per la Comunità Piergiorgio, nel quale la qualità dei servizi, la continuità della presenza e l'attenzione alle persone hanno rappresentato i principali elementi di valore. In un contesto sempre più complesso, la Comunità ha continuato a garantire accoglienza, professionalità e cura, mantenendo la persona con disabilità e la sua famiglia al centro dell'agire quotidiano.

Anche sul piano gestionale ed economico, il bilancio consuntivo dell'anno può considerarsi positivo, confermando il trend degli esercizi precedenti e consentendo una gestione responsabile e sostenibile delle attività. Questo risultato è frutto del lavoro condiviso tra operatori, collaboratori, volontari e del rapporto costante con le istituzioni e il territorio.

Lo sguardo al futuro resta improntato a una fiducia responsabile, orientata al rafforzamento delle competenze, alla collaborazione e alla capacità di rispondere con serietà ai bisogni emergenti. La Comunità Piergiorgio continua così a proporsi come una realtà affidabile, coerente e radicata, chiamata ogni giorno a coniugare professionalità, umanità e senso del servizio.

Udine, 30/03/2026

p. Il Consiglio di Amministrazione

Il Presidente

(Aldo Galante)